Sermaye Piyasası Kurulu'na yapılan başvuru incelenmekte olup, İzahname Sermaye Piyasası Kurulu tarafından henüz onaylanmamıştır. Sermaye Piyasası Kurulu'nun onayını takiben kesinleşen İzahname ayrıca ilan edilecektir.

İZMİR FIRCA
SAN. VE TİC. A.Ş.
M.Kemal Atatürk Blv. No:18 A.O.S.B. Çiğli/İZMİR
Tel:0 232 328 31 87 Fax:0 232 328 32 20
ÇİĞLİ V.D. 484 092 83 55

TACİRLER
YATIRIM MENKUL DEĞERLER A.Ş.
Nisbetiye Cad. Akmerkez B3 Blok K:9 Etiler
Beşiktaş İstanbul www.tacirler.com.tr
Tic.Sic.No:[illegible]046 / Mersis:0615[illegible]530900067
Boğaziçi Kurumlar V.D. 8[illegible] 006 [illegible]309

İzmir Fırça Sanayi ve Ticaret A.Ş.

İzahname

Bu izahname, Sermaye Piyasası Kurulu (Kurul)'nca ...../...../..... tarihinde onaylanmıştır.

Ortaklığımızın çıkarılmış sermayesinin 59.062.500 TL nakit karşılığı, 59.062.500 TL iç kaynaklardan karşılanmak suretiyle 59.062.500 TL'den 177.187.500 TL'ye çıkarılması nedeniyle artırılacak 118.125.000 TL nominal değerli paylarının halka arzına ilişkin izahnamedir.

İzahnamenin onaylanması, izahnamede yer alan bilgilerin doğru olduğunun Kurulca tekeffülü anlamına gelmeyeceği gibi, paylara ilişkin bir tavsiye olarak da kabul edilemez. Ayrıca halka arz edilecek payların fiyatının belirlenmesinde Kurul'un herhangi bir takdir ya da onay yetkisi yoktur.

Halka arz edilecek paylara ilişkin yatırım kararları izahnamenin bir bütün olarak değerlendirilmesi sonucu verilmelidir.

Bu izahname, ortaklığımızın (www.izmirfirca.com.tr) ve halka arzda satışa aracılık edecek Tacirler Yatırım Menkul Değerler A.Ş.'nin (www.tacirler.com.tr) adresli internet siteleri ile Kamuyu Aydınlatma Platformu (KAP)'nda (www.kap.org.tr) yayımlanmıştır. Ayrıca başvuru yerlerinde incelemeye açık tutulmaktadır.

Sermaye Piyasası Kanunu (SPKn)'nun 10'uncu maddesi uyarınca, izahnamede ve izahnamenin eklerinde yer alan yanlış, yanıltıcı ve eksik bilgilerden kaynaklanan zararlardan ihraççı sorumludur. Zararın ihraççıdan tazmin edilememesi veya edilemeyeceğinin açıkça belli olması halinde; halka arz edenler, ihraca aracılık eden lider yetkili kuruluş, varsa garantör ve ihraççının yönetim kurulu üyeleri kusurlarına ve durumun gereklerine göre zararlar kendilerine yükletilebildiği ölçüde sorumludur. Ancak, izahnamenin diğer kısımları ile birlikte okunduğu takdirde özetin yanıltıcı, hatalı veya tutarsız olması durumu hariç olmak üzere, sadece özete bağlı olarak ilgililere herhangi bir hukuki sorumluluk yüklenemez. Bağımsız denetim, derecelendirme ve değerleme kuruluşları gibi izahnameyi oluşturan belgelerde yer almak üzere hazırlanan raporları hazırlayan kişi ve kurumlar da hazırladıkları raporlarda yer alan yanlış, yanıltıcı ve eksik bilgilerden SPKn hükümleri çerçevesinde sorumludur.

GELECEĞE YÖNELİK AÇIKLAMALAR

Bu izahname, "düşünülmektedir", "planlanmaktadır", "hedeflenmektedir", "tahmin edilmektedir", "beklenmektedir" gibi kelimelerle ifade edilen geleceğe yönelik açıklamalar içermektedir. Bu tür açıklamalar belirsizlik ve risk içermekte olup, sadece izahnamenin yayım tarihindeki öngörüleri ve beklentileri göstermektedir. Birçok faktör, ihraççının geleceğe yönelik açıklamalarının öngörülenden çok daha farklı sonuçlanmasına yol açabilecektir.

İZMİR FIRÇA SANAYİ ve TİCARET A.Ş.
M.Kemal Atatürk Blv. No:18 A.O.S.B. Çiğli/İZMİR
Tel:0 232 328 31 87 Fax:0232 328 32 20
ÇİĞLİ V.D. 484 088 83 55

TACİRLER YATIRIM MENKUL DEĞERLER A.Ş.
Nispetiye Cad. Akmerkez B3 Blok Kat 11 Etiler
www.tacirler.com.tr
Ticaret Sicil No:270[illegible] Mersis[illegible]0067
Boğaziçi Kurumlar V.D. [illegible]

İÇİNDEKİLER

1. İZAHNAMENİN SORUMLULUĞUNU YÜKLENEN KİŞİLER 5
2. ÖZET 7
3. BAĞIMSIZ DENETÇİLER 26
4. SEÇİLMİŞ FİNANSAL BİLGİLER 27
5. RİSK FAKTÖRLERİ 30
6. İHRAÇÇI HAKKINDA BİLGİLER 39
7. FAALİYETLER HAKKINDA GENEL BİLGİLER 42
8. GRUP HAKKINDA BİLGİLER 56
9. MADDİ VE MADDİ OLMAYAN DURAN VARLIKLAR HAKKINDA BİLGİLER 58
10. FAALİYETLERE VE FİNANSAL DURUMA İLİŞKİN DEĞERLENDİRMELER 62
11. İHRAÇÇININ FON KAYNAKLARI 81
12. EĞİLİM BİLGİLERİ 81
13. KAR TAHMİNLERİ VE BEKLENTİLERİ 81
14. İDARİ YAPI, YÖNETİM ORGANLARI VE ÜST DÜZEY YÖNETİCİLER 82
15. ÜCRET VE BENZERİ MENFAATLER 87
16. YÖNETİM KURULU UYGULAMALARI 88
17. PERSONEL HAKKINDA BİLGİLER 91
18. ANA PAY SAHİPLERİ 92
19. İLİŞKİLİ TARAFLAR VE İLİŞKİLİ TARAFLARLA YAPILAN İŞLEMLER HAKKINDA BİLGİLER 94
20. DİĞER BİLGİLER 96
21. ÖNEMLİ SÖZLEŞMELER 105
22. İHRAÇÇININ FİNANSAL DURUMU VE FAALİYET SONUÇLARI HAKKINDA BİLGİLER 105
23. İHRAÇ VE HALKA ARZ EDİLECEK PAYLARA İLİŞKİN BİLGİLER 110
24. HALKA ARZA İLİŞKİN HUSUSLAR 122
25. BORSADA İŞLEM GÖRMEYE İLİŞKİN BİLGİLER 132
26 MEVCUT PAYLARIN SATIŞINA İLİŞKİN BİLGİLER İLE TAAHHÜTLER 133
27. HALKA ARZ GELİRİ VE MALİYETLERİ 133
28. SULANMA ETKİSİ 134
29. UZMAN RAPORLARI VE ÜÇÜNCÜ KİŞİLERDEN ALINAN BİLGİLER 136
30. PAYLAR İLE İLGİLİ VERGİLENDİRME ESASLARI 137
31. İHRAÇÇI VEYA HALKA ARZ EDEN TARAFINDAN VERİLEN İZİN HAKKINDA BİLGİ 147
32. İNCELEMEYE AÇIK BELGELER 148
33. EKLER 149

İZMİR FIRÇA
SANAYİ ve TİCARET A.Ş.
M.Kemal Atatürk Blv. No:18 A.O.S.B. Çiğli/İZMİR
Tel:0 232 325 31 87 Fax:0 232 328 32 20
ÇİĞLİ V.D. 484 082 83 35

TAÇİRLER
YATIRIM MENKUL DEĞERLER A.Ş.
Nisbetiye Cad. Akmerkez B3 Blok K:9 Etiler
İstanbul
Tic. Sic. No: 279946 / Mersis: 0310006530900057
Boğaziçi Kurumlar V.D. 006 6309

KISALTMA VE TANIMLAR

A.Ş.	Anonim Şirket
ABD	Amerika Birleşik Devletleri
ABD Doları	Amerika Birleşik Devletleri Doları
ALOSBİ	Aliağa Organize Sanayi Bölgesi
AOSB	Atatürk Organize Sanayi Bölgesi
BİST, BİAŞ, Borsa, Borsa İstanbul	Borsa İstanbul A.Ş.
BSMV	Banka ve Sigorta Muamele Vergisi
COVID-19	COVID-19 Pandemisi
Esas Sözleşme	Şirket'in Esas Sözleşmesi
Euro, Avro	Avrupa Birliği Para Birimi
FAVÖK	Faiz, Vergi Amortisman Öncesi Kar
GVK	Gelir Vergisi Kanunu
İzmir Fırça, İhraççı, Şirket, Ortaklık	İzmir Fırça Sanayi ve Ticaret A.Ş.
İzmir Rulo	İzmir Rulo Sanayi ve Ticaret A.Ş.
İzpet Plastik	İzpet Plastik Enerji Sanayi ve Ticaret A.Ş.
KAP	Kamuyu Aydınlatma Platformu
Kg	Kilogram
KKO	Kapasite Kullanım Oranı
KVK	Kurumlar Vergisi Kanunu
Ltd. Şti.	Limited Şirket
MKK	Merkezi Kayıt Kuruluşu A.Ş.
MOP	Yer Temizleme Paspası
PAGEV	Türk Plastik Sanayicileri Araştırma Geliştirme ve Eğitim Vakfı
Pay Tebliği	Sermaye Piyası Kurulu'nun VII-128.1 Sayılı Pay Tebliği
PET	Polietilen Tereftalat
PVC	Polivinil Klorür
S.M.M.M.	Serbest Muhasebeci Mali Müşavir
SPK, Kurul	Sermaye Piyasası Kurulu
SPKn.	Sermaye Piyasası Kanunu
T.C.	Türkiye Cumhuriyeti
Tacirler Yatırım, Yetkili Kuruluş	Tacirler Yatırım Menkul Değerler A.Ş.
Takasbank	İstanbul Takas ve Saklama Bankası A.Ş.

İZMİR FIRÇA SANAYİ VE TİCARET A.Ş.
M.Kemal Atatürk Blv. No:18 A.O.S.B. Çiğli/İZMİR
Tel:0 232 328 31 87 Fax:0232 328 32 20
ÇİĞLİ V.D. 484 082 83 55

TACİRLER YATIRIM MENKUL DEĞERLER A.Ş.
Büyükdere Cad. Merkez B3 Blok K:9 Etiler
İstanbul www.tacirler.com.tr
Ticaret Sicil No: 270945 / Mersis No: 0830900067
Boğaziçi Kurumlar V.D. 305 006 6309

TFRS	Türkiye Finansal Raporlama Standartları
Ticaret Bakanlığı	T.C. Ticaret Bakanlığı
TL	Türk Lirası
TMS	Türkiye Muhasebe Standartları
TSPB	Türkiye Sermaye Piyasaları Birliği
TTK	Türk Ticaret Kanunu
TÜİK	Türkiye İstatistik Kurumu
UMS	Uluslararası Muhasebe Standartları
VUK	Vergi Usul Kanunu

İZMİR FIRÇA
SANAYİ ve TİCARET A.Ş.
M.Kemal Atatürk Blv. No:18 A.O.S.B. Çiğli/İZMİR
Tel:0 232 328 31 87 Fax:0232 328 32 20
ÇİĞLİ V.D. 484 082 83 55

TACİRLER
YATIRIM MENKUL DEĞERLER A.Ş.
Nispetiye Cad. Akmerkez B3 Blok Kat:9 Etiler
Beşiktaş İstanbul www.tacirler.com.tr
Tic.Sic.No:214... Mersis No:0615...0900067
Boğaziçi Kurumlar V.D. 309 5309

I. BORSA GÖRÜŞÜ:

Yoktur.

II. DİĞER KURUMLARDAN ALINAN GÖRÜŞ VE ONAYLAR:

Yoktur.

1. İZAHNAMENİN SORUMLULUĞUNU YÜKLENEN KİŞİLER

Bu izahname ve eklerinde yer alan bilgilerin, sahip olduğumuz tüm bilgiler çerçevesinde, gerçeğe uygun olduğunu ve izahnamede bu bilgilerin anlamını değiştirecek nitelikte bir eksiklik bulunmaması için her türlü makul özenin gösterilmiş olduğunu beyan ederiz.

İhraççı **İzmir Fırça Sanayi ve Ticaret A.Ş.**	**Sorumlu Olduğu Kısım:**
İZMİR FIRÇA SANAYİ ve TİCARET A.Ş. M.Kemal Atatürk Blv. No:18 A.O.S.B. Çiğli/İZMİR Tel:0 232 328 31 87 Fax:0232 328 32 20 ÇİĞLİ V.D. 484 082 83 55 **Orhan DİLBEROĞLU** — **Yönetim Kurulu Başkanı** **Natan KOHEN** — **Yönetim Kurulu Başkan Yardımcısı**	**İZAHNAMENİN TAMAMI**
26/06/2024	

Halka Arza Aracılık Eden Yetkili Kuruluş **Tacirler Yatırım Menkul Değerler A.Ş.**	**Sorumlu Olduğu Kısım:**
TACİRLER YATIRIM MENKUL DEĞERLER A.Ş. Nisbetiye Cad. Akmerkez B3 Blok K:9 Etiler Beşiktaş - İstanbul www.tacirler.com.tr Tel: 0212 [illegible] / Mersis:0815[illegible]0067 Boğaziçi Kurumlar V.D. 815 [illegible] 6309 **Dursun SAPER** — **Takas Operasyon Grup Müdürü** **Saadet Ayça ATALAY** — **Kurumsal Finansman Grup Müdürü**	**İZAHNAMENİN TAMAMI**
26/06/2024	

İZMİR FIRÇA SANAYİ ve TİCARET A.Ş.
M.Kemal Atatürk Blv. No:18 A.O.S.B. Çiğli/İZMİR
Tel:0 232 328 31 87 Fax:0232 328 32 20
ÇİĞLİ V.D. 484 082 83 55

TACİRLER YATIRIM MENKUL DEĞERLER A.Ş.
Nisbetiye Cad. Akmerkez B3 Blok K:9 Etiler
Beşiktaş - İstanbul www.tacirler.com.tr
Tel: 0212 [illegible] / Mersis:0815[illegible]0067
Boğaziçi Kurumlar V.D. 815 [illegible] 6309

İzahnamenin bir parçası olan bu raporda yer alan bilgilerin, sahip olduğumuz tüm bilgiler çerçevesinde, gerçeğe uygun olduğunu ve bu bilgilerin anlamını değiştirecek nitelikte bir eksiklik bulunmaması için her türlü makul özenin gösterilmiş olduğunu beyan ederiz.

İmzalı sorumluluk beyanları izahname ekinde yer almaktadır.

İlgili Denetim, Derecelendirme ve Değerleme Raporlarını Hazırlayan Kuruluşun Görüş Bağımsız Denetim ve YMM A.Ş.	Sorumlu Olduğu Kısım:
İsmail IŞIK Sorumlu Denetçi	31.12.2021, 31.12.2022, 31.12.2023 Dönemlerine Ait Bağımsız Denetim Raporları

İZMİR FIRÇA SANAYİ VE TİCARET A.Ş.
M.Kemal Atatürk Blv. No:18 A.O.S.B. Çiğli/İZMİR
Tel:0 232 328 31 87 Fax:0 232 328 32 20
ÇİĞLİ V.D. 484 082 83 55

TACİRLER YATIRIM MENKUL DEĞERLER A.Ş.
Esbetiye Cad. Merkez B3 Blok K:9 Etiler Beşiktaş - İstanbul www.tacirler.com.tr
Tic.Sic.No:270946 Mersis:0484005630900067
Boğaziçi Kurumlar V.D. 8[illegible]006 6309

2. ÖZET

A—GİRİŞ VE UYARILAR		
	Başlık	**Açıklama Yükümlülüğü**
A.1	**Giriş ve uyarılar**	• **Bu özet izahnameye giriş olarak okunmalıdır.** • **Sermaye piyasası araçlarına ilişkin yatırım kararları izahnamenin bir bütün olarak değerlendirilmesi sonucu verilmelidir.** • **İzahnamede yer alan bilgilere ilişkin iddiaların mahkemeye taşınması durumunda, davacı yatırımcı, halka arzın gerçekleştiği ülkenin yasal düzenlemeleri çerçevesinde, izahnamenin çevirisine ilişkin maliyetlere yasal süreçler başlatılmadan önce katlanmak zorunda kalabilir.** • **Özete bağlı olarak (çevirisi dahil olmak üzere) ilgililerin hukuki sorumluluğuna ancak özetin izahnamenin diğer kısımları ile birlikte okunduğu takdirde yanıltıcı, hatalı veya tutarsız olması veya yatırımcıların yatırım kararını vermesine yardımcı olacak önemli bilgileri sağlamaması durumunda gidilir.**
A.2	**İzahnamenin sonraki kullanımına ilişkin bilgi**	İzahname daha sonra kullanılmayacaktır.

B—İHRAÇÇI		
B.1	**İhraççının ticaret unvanı ve işletme adı**	İhraççının ticaret unvanı İzmir Fırça Sanayi ve Ticaret Anonim Şirketi olup, işletme adı bulunmamaktadır.
B.2	**İhraççının hukuki statüsü, tabi olduğu mevzuat, kurulduğu ülke ve adresi**	**Hukuki Statüsü:** Anonim Şirket **Tabi Olduğu Yasal Mevzuat:** T.C. Kanunları **Kurulduğu Ülke:** Türkiye Cumhuriyeti **Merkez Adresi:** Mustafa Kemal Atatürk Bulvarı, No: 18, Atatürk Organize Sanayi Bölgesi, Çiğli/İzmir **Telefon:** +90 (232) 328 31 87 **Faks:** +90 (232) 328 32 20 **İnternet Adresi:** www.izmirfirca.com.tr **Kayıtlı Elektronik Posta (KEP) Adresi:** izmirfirca@hs03.kep.tr
B.3	**Ana ürün/hizmet kategorilerini de içerecek şekilde ihraççının mevcut faaliyetlerinin ve**	Şirket'in faaliyet konusu, Ana Sözleşme'sinin "Maksat ve Konu" başlıklı 3. maddesinde; "Hammaddesi kıldan, plastikten ve tahtadan

İZMİR FIRÇA SANAYİ ve TİCARET A.Ş. M.Kemal Atatürk Blv. No:18 A.O.S.B. Çiğli/İZMİR Tel:0 232 328 31 87 Fax:0232 328 32 20 ÇİĞLİ V.D. 484 082 8855

TACİR YATIRIM MENKUL DEĞERLER A Nisbetiye Cad. Akmerkez B3 Blok K:9 B Beşiktaş - İstanbul www.tacir.co Ticaret Sicil No: 709457 Mersis No: 0315309000 Boğaziçi Kurumlar V.D. 315 006 6309

	faaliyetlerine etki eden önemli faktörlerin tanımı ile faaliyet gösterilen sektörler/pazarlar hakkında bilgi	meydana gelen her türlü fırçanın imalatını yapmak, her türlü fırça imalatında kullanılan emtia, hammadde, yardımcı malzeme ve yarı mamul maddelerin, gerek yurt içinde temini gerek yurt dışından ithalatını yapmak, bu malların olduğu gibi veya işlendikten sonra satış ve pazarlamasını yapmak, her türlü temizlik malzemesinin ve her türlü fırça, kıl, badana, naylon badana, boya fırçası, su fırçası, perlon fırçası, temizlik, tahta fırçası, lavabo fırçaları, şişe ve yer fırçaları ve benzerlerinin alım-satımı, ithalat ve ihracatını yapmak, dâhili ticaret ve pazarlamasını yapmak, her türlü plasti ve plastik mamul üründen leğen, kova, askı, saksı, plastik tabaklar, süpürge ve benzeri malzemelerin her türlü tahta, sırık, tel fırça, rulo, yer ve cam silecekleri, naylon branda ve örtü ve benzeri malların alımı satımı ithalini, ihracatını, dâhili ticaret ve pazarlamasını yapmak" olarak belirtilmiştir. Bu kapsamda mevcut durum itibarıyla Şirket; temizlik, yağlı boya ve kestirme fırçaları ile rulo imalatı ve bunların toptan ve perakende satışına yönelik her çeşit oto fırçası, tuvalet-lavabo fırçası, yer fırçası, kaba alan fırçası, yağlı boya fırçası, badana fırçası, özel endüstriyel fırça imalatı ve söz konusu ana ürün gruplarının satışını gerçekleştirmektedir. Şirket'in ürün gamında; badana fırça grubu, oto fırça, temizlik ve yer grubu, rulo grubu, mop ve paspas grubu ve yağlı boya fırça grubu, yer-çek (yer-sil), sentetik boy kesilmiş kıl ile kat ve çamaşır arabaları başta olmak üzere 300 çeşit ana ürün olmakla birlikte, Şirket tarafından 700 çeşide yakın alt ürün grubu üretilmektedir. Bununla birlikte ticari ürün grubunun satışları da dahil edildiğinde ürün çeşidi yaklaşık olarak 1.700 adede yükselmektedir. Şirket'in bağımsız denetimden geçmiş finansal tablolarına göre ilgili dönemlerdeki konsolide satış gelirleri 31 Aralık 2021, 31 Aralık 2022 ve 31 Aralık 2023 tarihlerinde sona eren dönemlerde sırasıyla 93.722,375 TL,

İZMİR FIRÇA SANAYİ ve TİCARET A.Ş.
M.Kemal Atatürk Blv. No:18 A.O.S.B. Çiğli/İZMİR
Tel:0 232 328 31 87 Fax:0232 328 32 20
ÇİĞLİ V.D. 484 082 83 55

TACİRLER YATIRIM MENKUL DEĞERLER A.Ş.
Nisbetiye Cad. Akmerkez B3 Blok K:9 Etiler
Tic.Sic.No:209948 / Mersis:8100056309000
Boğaziçi Kurumlar V.D. 878 006 6309

		303.909.348 TL, 315.195.478 TL olmuştur. **Şirketin Faaliyet Gösterdiği Sektör Hakkında Bilgiler** Türk Plastik Sanayicileri Araştırma Geliştirme ve Eğitim Vakfı'nın yayınladığı "2023 Türkiye Plastik Sektör İzleme Raporuna" göre 2023 yılında Türkiye plastik sektörünün toplam plastik mamul üretimi 10,9 milyon ton ve , 45,3 milyar dolar olmuştur. . Sektörün, ulaştığı üretim kapasitesiyle Türkiye, Avrupa'da ikinciliğe, dünyada ise altıncılığa yükselmiştir[1]. Plastik mamul üretiminin alt segmentlerinden biri olan süpürge, fırça ve paspas pazarı hem ev hem de endüstriyel tüketim için tasarlanmış ürünler içermektedir. Sektör ürün yelpazesinde süpürgeler, fırçalar, yer süpürgeleri, paspas, toz süpürgeleri yer almakta olup, süpürge, fırça ve paspas pazarı, hane sayısına ve tüketimine bağlıdır. Bu nedenle inşaat sektörünün büyümesi, artan nüfus ve artan tüketici harcamaları 'Süpürge, Fırça ve Paspas Sektörü' için önem arz etmektedir. Diğer yandan 'Süpürge, Fırça ve Paspas Sektörü' Küresel ev temizleme araçları pazarı ile de iç içedir. Sonuç olarak, tüketici harcamaları, konut ve konut dışı inşaat sektörünün büyümesi, orta vadede süpürge, fırça ve paspaslar için mevcut tutarlı pozitif tüketim eğilimini teşvik edecektir.
B.4a	**İhraççıyı ve faaliyet gösterdiği sektörü etkileyen önemli en son eğilimler hakkında bilgi**	Enflasyonun yüksek seyretmesinin döviz kuru, faiz oranı, maliyetler ve talepler üzerindeki olumsuz etkileri Şirket faaliyetlerini etkileyen önemli makro ekonomik unsurlardır. Söz konusu durum Şirket'in finansal durumunu olumsuz etkileyebilmektedir.
B.5	**İhraççının dahil olduğu grup ve grup içindeki yeri**	Şirket'in işbu izahname tarihi itibarıyla çıkarılmış sermayesinin %18,35'i Orhan DİLBEROĞLU, %10,54'ü Natan KOHEN'e ait olup %71,11 'i halka açıktır.

[1] https://pagev.org/upload/files/Plastik%20%20Sekt%C3%B6r%20Raporu%202023.pdf

İZMİR FIRÇA SANAYİ ve TİCARET A.Ş.
M.Kemal Atatürk Blv. No:18 A.O.S.B. Çiğli/İZMİR
Tel:0 232 328 31 67 Fax:0232 328 32 20
ÇİĞLİ V.D. 484 082 23 55

TACİRLER YATIRIM MENKUL DEĞERLER A.Ş.
Nisbetiye Cad. Akmerkez B3 Blok No: 3 Etiler
34330 - İstanbul www.tacirler.com.tr
Ticaret Sicil No: 121346 / Mersis: 0445003630900067
Boğaziçi Kurumlar V.D. 815 006 6309

		Şirket'in izahname tarihi itibarıyla %66 pay sahibi olduğu bağlı ortaklığı İzmir Rulo Sanayi ve Ticaret A.Ş'nin faaliyet alanı fırça rulo üretimi olup %100 pay sahibi olduğu bağlı ortaklığı İzsan Plastik Fırça Sanayi ve Ticaret A.Ş'nin faaliyet alanı ise fırça imali ve pazarlamadır. Şirket'in Yönetim Kurulu Başkanı Orhan DİLBEROĞLU ve Yönetim Kurulu Başkan Yardımcısı Natan KOHEN'in ortak olduğu Luna Fırça Plastik Sanayi ve Ltd. Şti. ile Natan KOHEN ve Orhan DİLBEROĞLU'nun akrabalarının ortak olduğu İzpet Plastik Enerji Sanayi ve Ticaret A.Ş., Şirket'in ilişkili taraf şirketleridir.
B.6	**Sermayedeki veya toplam oy hakkı içindeki payları doğrudan veya dolaylı olarak %5 ve fazlası olan kişilerin isimleri/unvanları ile her birinin pay sahipliği hakkında bilgi** **İhraççının hakim ortaklarının farklı oy haklarına sahip olup olmadıkları hakkında bilgi** **Varsa doğrudan veya dolaylı olarak ihraççının yönetim hakimiyetine sahip olanların ya da ihraççıyı kontrol edenlerin isimleri/unvanları ile bu kontrolün kaynağı hakkında bilgi**	Şirket'in izahname tarihi itibarıyla ortaklık yapısının sermaye payı ve oy hakkı bazında kırılımı aşağıdaki tabloda yer almaktadır.

Ortağın Adı-Soyadı	Sermaye Payı/Oy Hakkı (*)		
	Pay Grubu	(TL)	(%)
Orhan DİLBEROĞLU	A	853.125,00	18,35
	B	9.986.001,25	
Natan KOHEN	A	459.375,00	10,54
	B	5.763.312,50	
Halka Açık Kısım	B	42.000.686,25	71,11
TOPLAM	-	**59.062.500**	**100**

Dolaylı pay sahipliği bulunmamaktadır.

Şirket Esas Sözleşmesi'nin "Sermaye ve Paylar" başlıklı 6. Maddesine göre; A grubu nama yazılı payların, yönetim kurulu üyelerinin yarısının seçiminde aday gösterme imtiyazı vardır.

1.312.500 TL nominal değerli A grubu imtiyazlı payların 853.125 TL nominal değerli kısmı Orhan DİLBEROĞLU'na, 459.375 TL nominal değerli kısmı Natan KOHEN'e aittir. İhraççının ana pay sahipleri, A grubu imtiyazlı paylara sahip olan Orhan DİLBEROĞLU ve Natan KOHEN olup, söz konusu pay sahipleri, Şirket sermayesinde sırasıyla %18,35 ve %10,54 oranında olmak üzere toplamda %28,89 oranında pay sahibidirler.

Bu kapsamda işbu izahname tarihi itibarıyla doğrudan veya dolaylı olarak İhraççı'nın

İZMİR FIRÇA SANAYİ ve TİCARET A.Ş.
M.Kemal Atatürk Blv. No:18 A.O.S.B. Çiğli/İZMİR
Tel:0 232 328 31 87 Fax:0232 328 32 20
ÇİĞLİ V.D. 484 082 83 55

TACİRLER YATIRIM MENKUL DEĞERLER A.Ş.
Nisbetiye Cad. Akmerkez B3 Blok K:9 Etiler
Beşiktaş - İstanbul
Boğaziçi Kurumlar V.D. 815 006 5309

		yönetim hakimiyetine sahip gerçek ve tüzel kişi bulunmamaktadır.
B.7	**Seçilmiş finansal bilgiler ile ihraççının finansal durumunda ve faaliyet sonuçlarında meydana gelen önemli değişiklikler**	SPK'nın 28 Aralık 2023 tarih ve 81/1820 sayılı kararı uyarınca, Türkiye Muhasebe/Finansal Raporlama Standartlarını uygulayan finansal raporlama düzenlemelerine tabi ihraççılar ile sermaye piyasası kurumlarının, 31 Aralık 2023 tarihi itibarıyla sona eren hesap dönemlerine ait yıllık finansal raporlarından başlamak üzere TMS 29 hükümlerini uygulamak suretiyle enflasyon muhasebesi uygulamasına karar verilmiştir. Şirket'in 31.12.2023 tarihinde sona eren döneme ait konsolide finansal tabloları, SPK'nın 08.02.2024 tarihli 9/221 Kararı gereği enflasyon etkisine göre düzeltilerek sunulmuş olup 31.12.2022 tarihinde sona eren döneme ait konsolide finansal tablolar ise TMS 29 uyarınca raporlama dönemi sonunda geçerli olan ölçüm birimi cinsinden sunulması gerektiği için genel fiyat endeksi ve düzeltme katsayısı kullanılarak yeniden düzenlenmiştir. 31.12.2021 tarihinde sona eren döneme ait konsolide finansal tablolar ise; SPK'nın 08.02.2024 tarihli 9/221 sayılı Kararı'nın 1.(c) bendi doğrultusunda enflasyon muhasebesi uygulanmamış haliyle işbu İzahnameye konu edilmiştir. 31.12.2021, 31.12.2022 ve 31.12.2023 tarihlerinde sona eren yıllara ait bağımsız denetimden geçmiş özet konsolide finansal durum tabloları aşağıda yer almaktadır.

FİNANSAL DURUM TABLOSU (TL)	**Bağımsız Denetimden Geçmiş Konsolide**		
	Enflasyon Düzeltmesi Yapılmamış	**Enflasyon Düzeltmesi Yapılmış**	**Enflasyon Düzeltmesi Yapılmış**
	31.12.2021	**31.12.2022**	**31.12.2023**
Dönen Varlıklar	76.836.448	204.817.691	153.903.108
Duran Varlıklar	20.150.828	67.610.745	84.690.015
TOPLAM VARLIKLAR	**96.987.276**	**272.428.436**	**238.593.123**
Kısa Vadeli Yükümlülükler	62.599.637	89.155.433	84.623.083
Uzun Vadeli Yükümlülükler	7.332.489	21.578.874	22.175.394
Özkaynaklar	27.055.150	161.694.129	131.794.646
Ana Ortaklığa Ait Özkaynaklar	26.923.329	160.532.728	130.940.489
Kontrol Gücü Olmayan Paylar	131.821	1.161.401	854.157
TOPLAM KAYNAKLAR	**96.987.276**	**272.428.436**	**238.593.123**

İZMİR FIRÇA
TİC. SAN. VE TİC. A.Ş.
M.Kemal Atatürk Blv. No:18 A.O.S.B. Çiğli/İZMİR
Tel:0 232 328 31 87 Fax:0232 328 32 20
ÇİĞLİ V.D. 484 082 83 55

TACİRLER
YATIRIM MENKUL DEĞERLER A.Ş.
Nebahat Cad. Akmerkez B3 Blok K:9 Etiler
Beşiktaş / İSTANBUL www.tacirler.com.tr
Tic.Sic.No:270946 Mersis:0815 [illegible]0900067
Boğaziçi Kurumlar V.D. 845 006 6309

Şirketin aktif büyüklüğü enflasyon muhasebesinin geriye dönük uygulanması nedeni ile yıllar içerisinde azalmıştır. Dönen varlıklar, aktiflerin 2021 yıl sonunda %79,2'sini, 2022 yıl sonunda %75,2'sini ve 2023 yıl sonunda %64,5'ini oluşturmaktadır.

Şirketin duran varlıkları aktiflerin 2021, 2022 ve 2023 yıl sonları itibarıyla sırasıyla %20,8, %24,8 ve %35,5'ini oluşturmaktadır. 2023 yıl sonunda 2022 yıl sonuna göre gerçekleşen %25,3 oranındaki artışın temel sebebi, maddi duran varlıklardaki artıştır. Maddi duran varlıklardaki artışın sebebi ise kapasite ile verimliliği artırmak amacıyla makine, tesis ve cihaz yatırımları yapılmasıdır.

Şirketin toplam yükümlülükleri 2021, 2022 ve 2023 yıl sonları itibarıyla sırasıyla 69.932.126, 110.734.307 ve 106.798.477 TL' dir. 31.12.2021, 31.12.2022 ve 31.12.2023 finansal tablo dönemleri itibarıyla kısa vadeli yükümlülükler toplam kaynakların sırasıyla; 2021,2022 ve 2023 %64,5, %32,7 ve %35,5'ini oluşturmuştur. Aynı tarihler itibarıyla uzun vadeli yükümlülükler ise toplam kaynakların sırasıyla; %7,6, %7,9, %9,3'ünü oluşturmuştur. Bu durum Şirket'in uzun vadeli kaynaklarının kısa vadeli kaynaklara göre azaldığının bir göstergesidir.

İhraççı'nın ana ortaklığa ait özkaynakları; 2021 yıl sonunda 26.923.329 TL iken, 2022 yıl sonunda 160.532.728 TL, 2023 yılında enflasyon muhasebesi kaynaklı yaşanan düşüş ile birlikte 130.940.489 TL olmuştur.

Kar veya Zarar Tablosu (TL)	Bağımsız Denetimden Geçmiş Konsolide		
	Enflasyon Düzeltmesi Yapılmamış	Enflasyon Düzeltmesi Yapılmış	Enflasyon Düzeltmesi Yapılmış
	31.12.2021	31.12.2022	31.12.2023
Hasılat	93.722.375	303.909.348	315.195.478
Satışların Maliyeti (-)	(62.319.150)	(215.467.857)	(237.361.096)
Brüt Kar / (Zarar)	**31.403.225**	**88.441.491**	**77.834.382**
Esas Faaliyet Karı / (Zararı)	**25.663.712**	**47.737.333**	**28.412.843**
Finansman Gelir Gideri Öncesi Faaliyet Kar/Zararı	**24.986.482**	**48.155.438**	**30.791.353**
Sürdürülen	**6.809.184**	**(3.194.301)**	**(21.207.002)**

İZMİR FIRÇA
M.Kemal Atatürk Bv. No:18 A.O.S.B. Çiğli/İZMİR
Tel:0 232 328 31 87 Fax:0232 328 32 20
ÇİĞLİ V.D. 484 082 83 55

TACİRLER YATIRIM MENKUL DEĞERLER A.Ş.
Nispetiye Cad. Akmerkez B3 Blok 19 Etiler
Beşiktaş / İstanbul www.tacirler.com.tr
Tic.Sic.No:270916 / Mersis0[illegible]0630900067
Boğazici Kurumlar V.D. 815 006 6309

		Faaliyetler Vergi Öncesi Karı/ (Zararı) | | | | **Dönem Karının Dağılımı** | **4.862.477** | **(12.039.886)** | **(27.350.181)** | *Kontrol Gücü Olmayan Paylar* | *99.017* | *(1.074.250)* | *(734.746)* | *Ana Ortaklık Payları* | *7.716.315* | *(10.965.636)* | *(26.615.435)* | İhraççı'nın mevcut durum itibarıyla ana faaliyet alanı, temizlik, yağlı boya ve kestirme fırçaları ile rulo imalatı ve bunların toptan ve perakende satışına yönelik her çeşit oto fırçası, tuvalet-lavabo fırçası, yer fırçası, kaba alan fırçası, yağlı boya fırçası, badana fırçası, özel endüstriyel fırça imalatı ve söz konusu ana ürün gruplarının satışını gerçekleştirmektedir. Şirketin hasılatı, söz konusu ürün gruplarının satışı kapsamında oluşmaktadır. Şirket'in hasılatı 2021 yıl sonunda 93.722.375 TL iken, 2022 yıl sonunda 303.909.348 TL olan hasılatı, 2023 yıl sonunda 2022 yılsonuna göre %3,71 oranında artışla 315.195.478 TL'ye yükselmiştir.
B.8	**Seçilmiş önemli proforma finansal bilgiler**	Yoktur.
B.9	**Kar tahmini ve beklentileri**	Yoktur.
B.10	**İzahnamede yer alan finansal tablolara ilişkin denetim raporlarındaki olumlu görüş dışındaki hususların içeriği**	Yoktur.
B.11	**İhraççının işletme sermayesinin mevcut yükümlülüklerini karşılayamaması**	Net işletme sermayesi (Dönen Varlıklar – Kısa Vadeli Yükümlülükler) olarak hesaplanmaktadır. 31.12.2023 dönemi itibarıyla İhraççı'nın dönen varlık toplamı 153.903.108 TL ve kısa vadeli yükümlülükleri toplamı 84.623.083 TL olup, net işletme sermayesi 69.280.025 TL'dir ve Kısa Vadeli Yükümlülüklerini karşılayabilecektir. **Finansal Kalemler (TL)** | **31.12.2021** | **31.12.2022** | **31.12.2023** | Dönen Varlıklar | 76.836.448 | 204.817.691 | 153.903.108 | Kısa Vadeli Yükümlülükler | 62.599.637 | 89.155.433 | 84.623.083 | **Net İşletme Sermayesi** | **14.236.811** | **115.662.258** | **69.280.025** |
	C—SERMAYE PİYASASI ARACI	
C.1	**İhraç edilecek ve/veya borsada işlem görecek sermaye piyasası aracının menkul kıymet tanımlama**	Şirket'in 180.000.000 TL olan kayıtlı sermaye tavanı içerisinde, 59.062.500 TL tutarındaki mevcut çıkarılmış sermayesinin, 59.062.500 TL'lik kısmı nakden (bedelli), 59.062.500 TL'lik kısmı iç

	numarası (ISIN) dahil tür ve gruplarına ilişkin bilgi	kaynaklardan (bedelsiz) olmak üzere toplam 118.125.000 TL (%200) artırılarak 177.187.500 TL'ye çıkarılacaktır. İhraç olunacak paylara ilişkin bilgiler: **Grup Bilgisi** / **Tutar (TL)** / **Nama/ Hamiline** / **ISIN Numarası** A Grubu / 2.625.000,00 / Nama / TREIFIR00024 B Grubu / 115.500.000,00 / Nama / TREIFIR00016 **TOPLAM** / **118.125.000,00** / - / - Şirket esas sözleşmesine göre A grubu paylar yönetim kurulu üyelerinin yarısının seçiminde aday gösterme imtiyazına sahiptir. Yönetim kurulu üye sayısının tek sayı olması durumunda söz konusu imtiyazda aşağı yuvarlama olur.Sermaye artırımlarında; A gruubu paylar karşılığında A Grubu, B Grubu paylar karşılığında B Grubu yeni paylar çıkarılacaktır. 118.125.000 TL tutarındaki sermaye artışının 59.062.500 TL'si nakden (bedelli) yapılacak olup mevcut ortakların yeni pay alma hakları (rüçhan hakları) kısıtlanmayacaktır. Mevcut ortakların %100 oranında yeni pay alma hakkı bulunmaktadır.
C.2	**Sermaye piyasası aracının ihraç edileceği para birimi**	Paylar Türk Lirası cinsinden satışa sunulacaktır.
C.3	**İhraç edilmiş ve bedelleri tamamen ödenmiş pay sayısı ile varsa bedeli tam ödenmemiş pay sayısı** **Her bir payın nominal değeri**	Şirketin çıkarılmış sermayesi 59.062.500 TL olup, söz konusu çıkarılmış sermaye muvazaadan ari şekilde tamamen ödenmiştir. Çıkarılmış sermaye, her biri 1 TL nominal değerde 1.312.500 adet A grubu, 57.750.000 adet B grubu olmak üzere toplam 59.062.500 adet paydan oluşmaktadır. A ve B grubu payların tamamı nama yazılıdır. Ödenmemiş pay yoktur. Her bir payın nominal değeri 1,00 TL'dir.
C.4	**Sermaye piyasası aracının sağladığı haklar hakkında bilgi**	• Kardan pay alma hakkı (TTK madde 507, SPKn madde 19, II-19.1 sayılı Kar Payı Tebliği) • Yeni pay alma hakkı (TTKn md. 461, kayıtlı sermaye sistemindeki ortaklıklar için SPKn md. 18, Kayıtlı Sermaye Sistemi Tebliği (II-18.1)) • Bedelsiz pay edinme hakkı (TTK madde 462, SPKn md. 19, Pay Tebliği (VII-128.1)) • Tasfiyeden pay alma hakkı (TTKn md. 507) • Genel kurula davet ve katılma hakkı (SPKn md. 29, 30, Vekaleten Oy Kullanılması ve Çağrı Yoluyla Vekalet Toplanması Tebliği (II-30.1), TTKn md. 414, 415, 419, 425, 1527)

İZMİR FIRCA Sanayi ve Ticaret A.Ş.
M.Kemal Atatürk Bul. No:18 A.O.S.B. Çiğli/İZMİR
Tel:0 232 328 31 87 Fax:0232 328 32 20
ÇİĞLİ V.D.484 082 63 55

TACİRLER YATIRIM MENKUL DEĞERLER A.Ş.
Nispetiye Cad. Akmerkez B3 Blok K:9 Etiler
Beşiktaş/İstanbul www.tacirler.com.tr
Ticaret Sicil No:270847 / Mersis No:0306630900067
Boğaziçi Kurumlar Vergisi 3306 E309

		• Oy hakkı (SPKn md. 30, TTKn md. 434, 435, 436) • Bilgi alma ve inceleme hakkı (SPKn md. 14, Sermaye Piyasasında Finansal Raporlamaya İlişkin Esaslar Tebliği (II-14.1), TTKn md. 437) • İptal davası açma hakkı (TTKn md. 445, 446, 451, SPKn md. 18/6, 20/2) • Azınlık hakları (TTKn md. 411, 412, 420, 439, 531, 559, SPKn madde 27) • Özel denetim isteme hakkı (TTKn md. 438, 439) • Ortaklıktan ayrılma hakkı (SPKn md. 24, Önemli Nitelikteki İşlemlere İlişkin Ortak Esaslar ve Ayrılma Hakkı Tebliği (II-23.3)) • Ortaklıktan çıkarma ve satma hakkı (SPKn md. 27, Ortaklıktan Çıkarma ve Satma Hakları Tebliği (II-27.3)) • Genel Kurul'da müzakerelere katılma hakkı (TTK madde 407, 409, 417) • İtfa/geri satma hakkı • Dönüştürme hakkı
C.5	**Sermaye piyasası aracının devir ve tedavülünü kısıtlayıcı hususlar hakkında bilgi**	Şirket'in Esas Sözleşmesi'nin 7. Maddesine göre; A Grubu imtiyazlı payların devrinde diğer A grubu pay sahiplerinin ön alım hakkı mevcuttur. A grubu pay sahipleri ön alım haklarını üç ay içinde kullanmadıkları takdirde A grubu pay devri niyetinde olan hissedar diğer üçüncü kişilere devir hakkını haizdir. Borsada işlem görmeyen nama yazılı paylara Türk Ticaret Kanunu'nun 493 üncü ve 494 üncü maddeleri uygulanır. Yönetim kurulu önemli sebeplerin varlığında borsada işlem görmeyen nama yazılı payların iktisaplarını onaylamayı reddedebilir. Aşağıdakiler ret bakımından önemli sebep oluşturur. Şirketin iştigal konusunun gerçekleşmesi yönünden, Şirkete, kurucu ortaklara veya bunların iştiraklerine rakip olan veya menfaatlerine zarar verebilecek kişilere yapılan devirler red yönünden önemli sebeptir. Pay sahipleri çevresinin bileşiminin korunması bakımından, Şirketin işletmesinin ekonomik bağımsızlığını zedeleyebilecek veya şirketin paylarının halka arzını zora sokabilecek devirler

İZMİR FIRCA
SANAYİ ve TİCARET A.Ş.
M.Kemal Atatürk Bl. No:18 A.O.S.B. Çiğli/İZMİR
Tel:0 232 328 31 87 Fax:0232 328 32 20
ÇİĞLİ V.D. 484 082 8365

TACİRLER
YATIRIM MENKUL DEĞERLER A.Ş.
Nispetiye Cad. Akmerkez B Blok K:9 Etiler
Beşiktaş / İstanbul www.tacirler.com.tr
Tic.Sic.No:270348 / Mersis:0[illegible]5630900067
Boğaziçi Kurumlar[illegible] 0216 006 6300

		red için önemli sebeptir. B grubu nama yazılı payların Türk Ticaret Kanunu ve Sermaye Piyasası Kanunu hükümlerine uygun olarak devri serbesttir.
C.6	**Halka arz edilen sermaye piyasası araçlarının borsada işlem görmesi için başvuru yapılıp yapılmadığı veya yapılıp yapılmayacağı hususu ile işlem görülecek pazara ilişkin bilgi**	Payları Borsa kotunda bulunan ortaklıkların bedelli ve/veya bedelsiz sermaye artırımları nedeniyle ihraç edecekleri payları, sermaye artırımı sonucu oluşan yeni sermayenin Ticaret Sicili'ne tescil edilmesini takiben başka bir işlem ve karar tesis edilmesine gerek kalmaksızın Borsa kotuna alınır (BİST Kotasyon Yönergesi madde 41). Şirket'in B grubu nama yazılı payları, Borsa İstanbul Ana Pazar'da "IZFAS" koduyla işlem görmektedir. Sermaye artırımı sebebiyle ihraç ve halka arz edilecek B grubu nama yazılı paylar Borsa İstanbul Ana Pazar'da işlem görecektir.
C.7	**Kar dağıtım politikası hakkında bilgi**	İhraççı'nın kâr dağıtım politikasına göre; İlke olarak, ilgili düzenlemeler ve finansal imkânlar elverdiği sürece, piyasa beklentileri, Şirket'in uzun vadeli stratejisi, Şirket, iştirak ve bağlı ortaklıklarının sermaye gereksinimleri, yatırım ve finansman politikaları, kârlılık ve nakit durumu dikkate alınarak kâr dağıtımına karar verilir. Kâr payı, nakit veya kârın sermayeye eklenmesi suretiyle bedelsiz olarak ortaklara dağıtılabileceği gibi, belli oranda nakit belli oranda bedelsiz pay olarak da dağıtılabilir. Kâr payı dağıtım esasları, Şirket Esas Sözleşmesi'nin "Karın Dağıtımı" başlıklı 15. maddesinde düzenlenmiştir.
	D—RİSKLER	
D.1	**İhraççıya, faaliyetlerine ve içinde bulunduğu sektöre ilişkin önemli risk faktörleri hakkında bilgi**	**İhraççı'ya ve faaliyetlerine ilişkin riskler hakkındaki temel bilgiler** • İhraççı'nın satışını gerçekleştirdiği ürünlerin, istenen nitelik ve miktarda sunulmasında yaşanabilecek sıkıntılar ile maliyet artışları İhraççı'nın faaliyetlerini ve finansal performansını olumsuz etkileyebilir. • Üretim tesislerinde ve depolarda meydana gelebilecek kazalar (yangın vb.) ile üretim ekipmanlarında meydana gelebilecek uzun süreli arızalar, ekipman yedek parça temininde gecikmeler, İhraççı'nın faaliyetlerinin aksamasına ve kârlılığının düşmesine sebep olabilir.

İZMİR FIRCA SANAYİ VE TİCARET A.Ş.
M.Kemal Atatürk Bl. No:18 A.O.S.B. Çiğli/İZMİR
Tel:0 232 328 81 87 Fax:0232 328 32 20
Çiğli V.D. 484 082 83 55

TACİRLER YATIRIM MENKUL DEĞERLER A.Ş.
Nispetiye Cad. Akmerkez B Blok K9 Etiler
Beşiktaş / İstanbul www.tacirler.com.tr
Tic.Sic.No:270946 / Mersis:0811 0256 3090 0067
Boğaziçi Kurumlar V.D. 815 006 5309

		• Şirket'in ürün gamındaki ürün çeşitliliği sebebiyle bazı segmentlere taleplerin yoğunlaşması halinde Şirket'in üretim kapasitesi talebi karşılamaya yeterli olmayabilir, makinelerde ayar geçişi yapılırken üretimde aksamalar yaşanabilir. Bu sebeplerle Şirket'in faaliyetlerinde yaşanacak aksamalar Şirket'in pazardaki konumunu ve kârlılığı olumsuz etkilenebilir. • Şirket'in üretim faaliyetlerini yürütmekte olduğu binalar Şirket taraıfndan kiralanmış olup mülk sahibiyle yaşanabilecek sorunlar sonucunda üretimde aksamalar yaşanabilir, Şirket'in faaliyetleri olumsuz etkilenebilir. • Şirket'in herhangi bir sebepten mevcut kullanılan depolardan taşınmak zorunda kalması, Şirket'in artan faaliyetleri sonucunda faaliyetlerini sürdürdüğü deponun yeterli gelmemesi ve Şirket'in hammaddelerin tedarik edilmesinde ve ürünlerinin yurt içi ve yurt dışı satışında üçüncü taraf lojistik şirketlerinden alınan hizmetlerde yaşanacak aksamalar ve ihraç ettiği ürünlerde doğal afetler, siyasi gerilimler, dış ticaret rejim değişiklikleri, küresel salgınlar ve mevzuatsal değişikler nedeniyle yaşanacak sorunlar Şirket'in faaliyetlerini olumsuz etkileyebilir. • İthalat ve ihracat süreçlerinde nakliye ve navlun fiyatlarındaki artışlar Şirket'in maliyetlerini ve satış hacmini olumsuz etkileyebilir. • İthal hammadde tedarik süreçlerinde problemlerin ve zorlukların yaşanması durumunda ve ikame olarak ilgili ürünlerin yurt içi pazardan temin edilememesi halinde İhraççı'nın üretim süreçleri, olumsuz etkilenebilir ve Şirket'in kârlılığını olumsuz etkileyebilir. • İhraççı'nın alacaklarının tahsilatında yaşanacak olumsuzluk ve aksamalar İhraççı'nın nakit akımları ve mali durumu olumsuz etkilenebilir, işletme sermayesi ihtiyacı oluşabilir, finansal borçluluk artabilir. • Döviz kurlarındaki yükseliş, İhraççı'nın döviz cinsinden kullandığı krediler dolayısıyla Şirket'in finansman giderlerini artırıp, nakit akımlarını ve kârlılığını olumsuz etkileyebilir.

		• Şirket'in kullandığı kredileri sağlayan bankaların, kredileri vadesinden önce geri çağırmaları durumunda Şirket'in nakit akışını buna bağlı olarak da finansal durumunu olumsuz yönde etkileyebilir. • Meydana gelebilecek iş kazaları sonucu Şirket'in tazminat ödemek durumunda kalması Şirket'in finansallarına olumsuz yönde etki edebilir. • Şirket'in faydalandığı çeşitli teşvik ve devlet desteklerinin sona ermesi ve/veya azalması Şirket'in finansal durumu olumsuz etkilenebilir. • İhraççı'nın rekabetçi konumunu koruması ve ileriye dönük beklentilerinin gerçekleşmesi büyük ölçüde üst düzey yönetiminin ve nitelikli iş gücü kaynağının devamlılığına bağlıdır. Üst düzey yönetim kadrosu ve nitelikli iş gücünde devamlılığın bozulması, yaşanacak istikrarsızlık ve yönetimin sürekli değişimi İhraççı'nın pazar payının azalmasına, dolayısıyla da finansal durumunda olumsuz sonuçlara neden olabilir. • Şirket'in Rusya, Ukrayna ve İsrail'deki savaş ve gerginlik sebebiyle tedarik sorunları ortaya çıkabilir, artan enerji ve hammadde maliyetleri Şirket'in faaliyetlerini olumsuz etkileyebilir. • İhraççı'nın faaliyetleri ile ilgili olarak çeşitli hukuki davalara taraf olması ve tazminat ödeme yükümlülüğü doğması durumda Şirket'in faaliyetleri olumsuz etkilenebilir, **İhraççının içinde bulunduğu sektöre ilişkin riskler** • İhraççı'nın faaliyet gösterdiği sektörde çok sayıda merdiven altı olarak tabir edilen kayıt dışı üretimin yaygın olması sektörde haksız rekabete ve pazar paylarının olumsuz etkilenmesine neden olabilir. • Süpürge ve fırça imalatı sektöründe yer alan şirketlerin oluşturduğu herhangi bir birlik, dernek, platform vb. bir kuruluş bulunmaması nedeniyle Şirket, sektörün ihtiyaçlarını ve sektördeki yerini belirlemekte güçlük çekebilir; gerekli yatırım ve/veya atılımları yapamayabilir ya da bunlar için geç kalabilir. • Fırça imalatı ve satışına ilişkin olarak pazarlama

İZMİR FIRÇA SANAYİ ve TİCARET A.Ş.
M.Kemal Atatürk Bulv. No:18 A.O.S.B. Çiğli/İZMİR
Tel:0 232 328 31 87 Fax:0 232 328 32 20
ÇİĞLİ V.D. 484 082 83 55

TACİRLER YATIRIM MENKUL DEĞERLER A.Ş.
Nisbetiye Cad. Akmerkez B3 Blok K:6 Etiler
Beşiktaş / İstanbul
Ticaret Sicil No: 270946 / Mersis No: 0315030900067
Boğaziçi Kurumlar V.D. 671 006 6309

stratejisi olarak yapılan iskontolu satışlarda, iskonto oranlarında yaşanabilecek artışlar İhraççı'nın kârlılığı üzerinde olumsuz etki yaratabilir.

• Sektöre yeni şirketlerin dahil olması, sektörün rekabete açık olması sektörde faaliyet gösteren şirketlerin kârlılık oranlarına olumsuz etki edebilir.

• Sektördeki hammadde tedariğinde dışa bağımlılık ile ithal edilen ürünlere gelebilecek gümrük vergileri, anti-damping vergileri, gözetim uygulamaları, çevre düzenlemeleri ve benzeri durumlar hammadde tedariğinde sıkıntıya yol açabilir ve maliyetlerin yükselmesine neden olabilir.

• Döviz kurlarındaki yükseliş sektör şirketlerinin başta döviz cinsinden yükümlülüklerini ve finansman giderlerini, bir yandan da girdi maliyetlerini artırarak şirketlerin faaliyet ve kârlılığını olumsuz etkileyebilir.

• Üretim maliyetlerini doğrudan ve dolaylı olarak etkileyen enerji, petrol fiyatları ile birlikte döviz kurlarındaki yükselişler maliyetleri yükselterek sektör şirketlerinin kârlılığını olumsuz etkileyebilir.

• Sektörde nitelikli personel temininde zorluklar yaşanabilir, bu durum personel maliyetlerini arttırabilir ve kârlılıklarını olumsuz etkileyebilir.

• Çevre ve çeşitli yasal düzenlemelere uyum sağlanmaması halinde şirketlerin faaliyetlerinin olumsuz etkilenmesi ve/veya faaliyetlerin durması söz konusu olabilir.

• İş güvenliği ve sağlığı düzenlemelerine aykırı uygulama ve aksaklıklar şirketlerin faaliyetlerine olumsuz etki edebilir.

Diğer Riskler

• **Sermaye Riski**

İhraççı'nın net borcu 2021 yılında 38.017.148 TL, 2022 yılında 27.828.336 TL ve 2023 yılında 48.707.452 TL olmuştur. Şirket'in net borcu 2023 yılında 2022 yılına göre %75,0 oranında artış göstermiş olup söz konusu artışın en temel nedeni artan iş hacmi ve alış satış vadelerinin satış

İZMİR FIRÇA
SANAYİ VE TİCARET A.Ş.
M.Kemal Atatürk Bulv. No:18 A.O.S.B. Çiğli/İZMİR
Tel:0 232 328 31 87 Fax:0232 328 32 20
ÇİĞLİ V.D. 484 082 83 55

TAÇİRLER
YATIRIM MENKUL DEĞERLER A.Ş.
Nebatiye Cad. Akmerkez B3 Blok No:6 Etiler
Beşiktaş/İstanbul www.tacirler.com.tr
Ticaret Sic.No:270648 / Mersis:0850000900067
Boğaziçi Kurumlar V.D. 006 6305

aleyhine uzaması ile birlikte artan işletme sermayesi ihtiyacındır. İhraççının Net Borç / Toplam Sermaye Oranı, 2021 yılında %59, 2022 yılında %47, 2023 yılında %82 olmuştur.

• **Kredi Riski**

Finansal aracın taraflarından birinin sözleşmeye bağlı yükümlülüğünü yerine getirememesi nedeniyle İhraççının finansal bir kayba uğraması riskidir. İhraççının kredi riski esas olarak, ilişkili ve ilişkili olmayan taraflardan ticari alacakları, ilişkili olmayan taraflardan diğer alacakları ile banka mevduatlarından kaynaklanmaktadır. 31.12.2021 dönemi itibarıyla ilişkili taraflardan ticari alacakları 125.199 TL, ilişkili olmayan taraflardan ticari alacakları 36.320.148 TL, ilişkili olmayan diğer alacakları toplamı 679.752 TL ve bankalardaki mevduatı 540.202 TL dir. 31.12.2022 dönemi itibarıyla ilişkili taraflardan ticari alacakları 34.579 TL, ilişkili olmayan taraflardan ticari alacakları 102.529.324 TL, ilişkili olmayan diğer alacakları toplamı 1.353.005 TL ve bankalardaki mevduatı 3.296.408 TL'dir. 31.12.2023 dönemi itibarıyla ilişkili taraflardan ticari alacakları 30.820 TL, ilişkili olmayan taraflardan ticari alacakları 96.721.263 TL, ilişkili olmayan diğer alacakları toplamı 357.653 TL ve bankalardaki mevduatı 1.807.687 TL dir. İşbu İzahname'de yer alan finansal tablo dönemleri itibarıyla Şirket'in ilişkili taraflardan diğer alacakları bulunmamaktadır. İhraççının vadesi geçmiş ve tamamı için karşılık ayrılmış ilişkili olmayan taraflardan ticari alacakları 31.12.2023tarihi itibarıyla 3.262.366 TL olmuştur. (31.12.2022: 4.259.249 TL,: 31.12.2021: 1.574.091 TL) İlgili finansal dönemler itibarıyla ilişkili taraflar için vadesi geçmiş ve karşılık ayrılmış bir alacak bulunmamaktadır. İhraççının vadesi geçtiği halde karşılık ayrılmayan alacağı bulunmamaktadır.

Likidite Riski

Likidite riski, Şirket'in net fonlama yükümlülüklerini yerine getirememe ihtimalidir. Piyasalarda meydana gelen bozulmalar veya kredi

İZMİR FIRÇA SANAYİ ve TİCARET A.Ş.
M.Kemal Atatürk Bl. No:18 A.O.S.B. Çiğli/İZMİR
Tel:0 232 328 31 87 Fax:0232 328 32 20
ÇİĞLİ V.D. 484 082 88 55

TACİRLER YATIRIM MENKUL DEĞERLER A.Ş.
Ticaret Sic.No:270946 Mersis:0484008830900067
Boğaziçi Kurumlar V.D. 815 006 6309

			puanının düşürülmesi gibi fon kaynaklarının azalması sonucunu doğuran olayların meydana gelmesi, likidite riskinin oluşmasına sebebiyet verebilir, Şirket'in kredibilitesinin bozulması halinde ihtiyaç halinde fonları sağlayamaması ve kaynak maliyetinin artması durumunda Şirket zararla karşılaşabilir. Şirket'in finansal borçların tamamı banka kredilerinden oluşurken, Şirket'in banka kredileri, ticari borçları ve diğer borçları sebebiyle oluşan sözleşme uyarınca nakit çıkışları toplamı 31.12.2021 tarihi itibarıyla 65.427.454 TL, 2022 yılında 65.331.712 TL, 2023 yılında ise 65.479.588 TL'dir. • **Piyasa Riski** İhraççının piyasa riski, kur riskini kapsamaktadır. • **Yabancı Para Riski** Yabancı para cinsinden işlemler, kur riskinin oluşmasına sebebiyet vermektedir. Şirket'in finansal tablo dönemleri itibarıyla kur riski temel olarak TL dışında gerçekleştirdiği satışlar, satın almalar ve borçlanmalar kaynaklıdır. Şirket döviz cinsinden varlık ve yükümlülüklerinin Türk Lirası'na çevriminde kullanılan kur oranlarının değişimi nedeniyle, kur riskine maruz kalmaktadır. İhraççı ABD Doları ve Euro para birimleri cinsinden kur riskine maruz kalmaktadır. İhraççının finansal tablo dönemleri itibarıyla net döviz açığı olması sebebiyle kurlardaki yükseliş, karlılık üzerinde olumsuz etki yaratabilir. **Makroekonomik Riskler** • Dünyada ve Türkiye'de yaşanabilecek ekonomik, siyasi ve jeopolitik gelişmeler, rekabet ve yatırım koşulları yoluyla Şirket'in faaliyetlerini olumsuz etkileyebilir. • Şirket'in gelir ve maliyetlerinin global ve yerel makroekonomik koşullardan etkilenmesi nedeniyle, bu koşullarda meydana gelebilecek olumsuz gelişmeler operasyonel maliyet kalemlerinde de artışa neden olabilir. **Ana pay sahipleri ile diğer pay sahiplerinin menfaatlerinin çatışma riski** İhraççı'nın ana pay sahipleri, A grubu imtiyazlı paylara ve B gruubu paylara sahip olan Orhan DİLBEROĞLU ve Natan KOHEN olup, izahname

İZMİR FIRÇA SANAYİ VE TİC. A.Ş.
M.Kemal Atatürk Bl. No:18 A.O.S.B. Çiğli/İZMİR
Tel:0 232 328 31 87 Fax:0232 328 32 20
ÇİĞLİ V.D. 484 082 83 56

TACİRLER YATIRIM MENKUL DEĞERLER A.Ş.
Büyükdere Cad. Akmerkez B3 Blok K:9 Etiler
Beşiktaş/İSTANBUL www.tacirler.com.tr
Ticaret Sicil No:270847 Mersis:0[illegible]0900067
Boğaziçi Kurumlar V.D. 8[illegible] 306 6309

		tarihi itibarıyla Şirket sermayesinde sırasıyla %18,35 ve %10,54 oranında olmak üzere toplamda %28,89 oranında pay sahibidirler. İmtiyazlı A grubu nama yazılı payların, yönetim kurulu üyelerinin yarısının seçiminde aday gösterme imtiyazı vardır.
D.3	**Sermaye piyasası aracına ilişkin önemli risk faktörleri hakkında bilgi**	**İhraç Edilen Payların Kar Payı Gelirine İlişkin Riskler:** Sermaye piyasası mevzuatı dahilinde kâr payı dağıtım işlemleri gerçekleştirilir. İhraççı'nın zarar ettiği dönemlerde kâr payı geliri elde etmeme riski vardır. Ayrıca kâr oluşsa bile İhraççı'nın geçmiş yıllar zararı bulunduğunda bu zararlar mahsup edilinceye kadar İhraççı kâr dağıtımı yapamayacaktır. Ayrıca dağıtılabilir kâr olsa bile sermaye piyasası mevzuatı uyarınca kâr dağıtımı zorunlu değilse, genel kurulda kâr dağıtıp dağıtmama konusunda karar verilebilir. Bu durumda genel kurul kâr dağıtmama kararı verirse ortakların kâr payı alamama riski vardır. **İhraç Edilen Payların Sermaye Kazancına İlişkin Riskler:** İhraççı'nın finansal performansının beklentilerin altında oluşması veya sermaye piyasası koşullarının kötüleşmesi durumunda İhraççı'nın paylarının fiyatı düşebilir. Yatırımcılar piyasa riskinin farkında olarak yatırım kararı almalıdır. Bunlara ek olarak pay sahipleri, İhraççı'nın kâr ve zararına ortak olmaktadır. Pay sahibi, İhraççı'nın tasfiye edilmesi sonucunda bakiye kalması halinde, söz konusu bakiyeye payı oranında iştirak eder. Gelecek dönemlerde İhraççı tarafından yapılabilecek bedelli sermaye artırımları ve ana pay sahipleri tarafından yapılabilecek pay satışları pay fiyatı üzerinde olumsuz etkiye sebep olabilir ve bu durum payların sermaye kazancını olumsuz etkileyebilir.
	E—HALKA ARZ	
E.1	**Halka arza ilişkin ihraççının/halka arz edenin elde edeceği net gelir ile katlanacağı tahmini toplam maliyet ve talepte bulunan yatırımcılardan talep**	Şirket'in, 59.062.500 TL olan çıkarılmış sermayesi, 59.062.500 TL nakden (bedelli), 59.062.500 TL iç kaynaklardan (bedelsiz) karşılanmak üzere toplam 118.125.000 TL (%200) artırılarak 177.187.500 TL'ye çıkarılacaktır.

	edilecek tahmini maliyetler hakkında bilgi	Sermaye artırımından elde edilecek brüt gelir 59.062.500 TL olacaktır. Bedelle Sermaye artışı için ihraç edilecek payların satışından elde edilmesi beklenen brüt nakit gelirinin 59.062.500 TL, bedelli sermaye artırımının tahmini ihraç maliyetinin 800.000 TL olması öngörülmektedir. Bu durumda ihraç ve halka arz edilecek pay başına düşen maliyet 0,014 TL'dir. Ortaklığın ihraç ve halka arzdan elde edeceği net gelirin 58.262.500 TL olacağı tahmin edilmektedir. Aşağıda yer verilen tahmini maliyetlerden, talepte bulunacak yatırımcılardan talep edilecek maliyet kalemi bulunmamaktadır.

Tahmini Maliyet	**TL**
SPK Kurul Kayıt Ücreti (Payların İhraç Değeri Üzerinden %0,2)	118.125
BİAŞ Kayıt Ücreti (%0,03+BSMV)	18.605
MKK İhraççı Hizmet Bedeli (%0,005, üst limit 293.351 TL+BSMV)	3.101
Rekabet Kurumu (%0,04)	23.625
Aracılık Komisyonu (BSMV Dahil)	630.000
İlan, Tescil ve Diğer	6.545
Toplam	**800.000**
1 TL Nominal değerli Payların toplamı	59.062.500,00
Pay Başına Maliyet	0,014

E.2a	**Halka arzın gerekçesi, halka arz gelirlerinin kullanım yerleri ve elde edilecek tahmini net gelir hakkında bilgi**	Şirket'in 180.000.000 TL olan kayıtlı sermaye tavanı içerisinde, 59.062.500 TL olan çıkarılmış sermayesi, 59.062.500 TL'lik kısmı nakden (bedelli), 59.062.500 TL'lik kısmı iç kaynaklardan (bedelsiz) olmak üzere toplam 118.125.000 TL (%200) artırılarak 177.187.500 TL'ye çıkarılacaktır. 118.125.000 TL tutarındaki sermaye artışının 59.062.500 TL'si nakden (bedelli) yapılacak olup bedelli sermaye artırımından elde edilecek brüt 59.062.500 TL'den bedelli sermaye artırımının 800.000 TL tutarındaki tahmini masrafları çıkarıldıktan sonra kalan 58.262.500 TL tutarındaki kaynağın • 33.023.000 TL'si kredi kapama, • 25.239.500 TL'si işletme sermayesi ihtiyacının

İZMİR FIRÇA SANAYİ ve TİCARET A.Ş.
M.Kemal Atatürk Blv. No:18 A.O.S.B. Çiğli/İZMİR
Tel:0 232 328 31 87 Fax:0232 328 32 20
ÇİĞLİ V.D. 484 082 83 55

TACİRLER YATIRIM MENKUL DEĞERLER A.Ş.
Nispetiye Cad. Akmerkez B3 Blok Kat:5 Etiler Beşiktaş/İstanbul www.tacirler.com.tr
Ticaret Sic.No:270946 / Mersis:0[illegible]830900067
Boğaziçi Kurumlar V.D. 815 006 5109

		finanse edilmesinde kullanılacaktır.
E.3	**Halka arza ilişkin bilgiler ve koşulları**	Bedelli sermaye artırımı ile halka arz edilen payların nominal değeri 59.062.500 TL'dir. Yapılacak bedelli sermaye artırımında A grubu pay sahiplerine A grubu, B grubu pay sahiplerine B grubu pay verilecektir. Bedelli sermaye artırımında 1.312.500 TL nominal değerli A grubu nama yazılı pay, 57.750.000,00 TL nominal değerli B grubu nama yazılı paylar ihraç edilecektir. Bu sermaye artırımında yeni pay alma hakları kısıtlanmamış olup, mevcut ortakların %100 oranında yeni pay alma hakkı bulunmaktadır. Yeni pay alma hakları 1 TL nominal değerli pay için 1,00 TL fiyat üzerinden kullandırılacaktır. Yeni pay alma haklarının kullanım süresi 15 gün olup, izahname ilanından itibaren en geç 10 gün içinde başlanacaktır. Bu sürenin başlangıç ve bitiş tarihleri KAP'ta (www.kap.org.tr) ilan edilerek kamuya duyurulacaktır. Yeni pay alma kullanım süresi, bitiş tarihinin resmi tatile denk gelmesi halinde, yeni pay alma hakkı kullanım süresi izleyen iş günü akşamı sona erecektir. Yeni pay alma hakkını kullanmak isteyen ortaklar tarafından pay bedelleri, Türkiye Garanti Bankası A.Ş. Atatürk Organize Sanayi Çiğli Şubesi nezdinde sermaye artırımında kullanılmak üzere Şirket adına açılan TR52 0006 2000 3550 0006 2949 59 no'lu özel banka hesabına yatırılacaktır. Yeni pay alma haklarının kullanımından sonra kalan paylar 2 (iki) iş günü süre ile nominal değerden düşük olmamak üzere Borsa İstanbul A.Ş. Birincil Piyasasında oluşacak fiyattan halka arz edilecektir. Satışa sunulacak payların nominal tutarı ve halka arz tarihleri tasarruf sahiplerine satış duyurusu lie Şirket'in kurumsal internet sitesinde (www.izmirfirca.com.tr) KAP'ta (www.kap.org.tr) ve Tacirler Yatırım'ın internet sitesinde (www.tacirler.com.tr) ilan edilecektir. Bedelli ermaye artırımında pay almak suretiyle ortak olmak isteyen tasarruf sahiplerinin satış süresi içinde Borsa İstanbul'da işlem yapmaya yetkili kuruluşlardan birine başvurmaları gerekir. Borsa İstanbul'da işlem yapmaya yetkili

İZMİR FIRÇA SANAYİ ve TİCARET A.Ş.
M.Kemal Atatürk Blv. No:18 A.O.S.B. Çiğli/İZMİR
Tel:0232 328 31 87 Fax:0232 328 32 20
ÇİĞLİ V.D. 484 082 83 55

TACİRLER YATIRIM MENKUL DEĞERLER A.S.
Nispetiye Cad. Akmerkez B3 Blok K:9 Etiler
Ticaret Sicil No:270949 Mersis:0015008630900067
Boğaziçi Kurumlar V.D. 815 006 6302

		kuruluşların listesi BİAŞ, TSPB ve SPK'nın internet sitelerinde yer almaktadır. Şirket'in mevcut ortaklarından Orhan DİLBEROĞLU ve Natan KOHEN 15 günlük yeni pay alma haklarının kullanılması ve kalan payların Borsa'da halka arzından sonra kalan pay olması halinde, söz konusu payların Borsa'da satış süresinin bitişini takip eden 3 (üç) iş günü içinde Borsa'da halka arz edildiği 2 (iki) günde oluşan ağırlıklı ortalama fiyatın ortalamasından aşağı olmamak üzere bedelleri tam olarak ve nakden ödeyerek satın alacaklarını taahhüt etmişlerdir. Sermaye artırımı suretiyle ihraç edilecek paylar Sermaye Piyasası Mevzuatı çerçevesinde MKK nezdinde hak sahipleri bazında kayden izlenecektir. Payların fiziki teslimi söz konusu değildir. İzahnameye Şirket'in (www.izmirfirca.com.tr), Tacirler Yatırım'ın (www.tacirler.com.tr) ve Kamuyu Aydınlatma Platformu'nun (www.kap.org.tr) internet adreslerinden ulaşılabilir.
E.4	**Çatışan menfaatler de dahil olmak üzere halka arza ilişkin ilgili kişilerin önemli menfaatleri**	Sermaye artırımında önemli tutarda menfaati olan gerçek veya tüzel kişi yoktur. Şirket özkaynak, ihraç ve halka arzda aracılık hizmeti veren kuruluş Tacirler Yatırım ise hizmeti karşılığında aracılık komisyonu elde edecektir.
E.5	**Sermaye piyasası aracını halka arz eden kişinin/ihraççının ismi/unvanı** **Kim tarafından ve ne kadar süre ile taahhüt verildiği hususlarını içerecek şekilde dolaşımdaki pay miktarının artırılmamasına ilişkin verilen taahhütler hakkında bilgi**	İhraççının ticaret unvanı İzmir Fırça Sanayi ve Ticaret Anonim Şirketi'dir. Yoktur.
E.6	**Halka arzdan kaynaklanan sulanma etkisinin miktarı ve yüzdesi** **Yeni pay alma hakkı kullanımının söz konusu olması durumunda, mevcut**	Mevcut tüm pay sahiplerinin sermaye artırımında yeni pay alma haklarının tamamını kullanmaları durumunda sulanma etkisi; mevcut ortaklar için 1 TL nominal değerli pay için sulanma etkisinin miktarı 0,04068 TL ve yüzdesi %3,6697'dir. Şirketin pay sahiplerinden Orhan DİLBEROĞLU ve Natan KOHEN tarafından verilen taahhüt kapsamında rüçhan haklarınnı tamamını

	hissedarların halka arzdan pay almamaları durumunda sulanma etkisinin miktarı ve yüzdesi	kullanacakları ve diğer pay sahiplerinin yeni pay alma haklarını kullanmayacakları varsayımı altında 25/06/2024 tarihli Şirket'in kapanış fiyatı baz alındığında mevcut ortaklar için 1 TL nominal değerli pay için sulanma etkisinin (pozitif) miktarı 3,34901 TL ve yüzdesi %302,123 olup, yeni ortaklar için ise 1 TL nominal değerli pay için sulanma etkisinin miktarı 10,84250 TL ve yüzdesi %70,86603'tür.
E.7	**Talepte bulunan yatırımcılardan talep edilecek tahmini maliyetler hakkında bilgi**	Aracı kurumlar yeni pay alma haklarının kullanılması, mevcut pay sahipleri tarafından kullanılmak istenmeyen yeni pay alma haklarının rüçhan hakkı pazarında satılması, sonrasında kalan payların BİST Birincil Piyasa'da halka arz edilmesi işlemlerinde aracılık yapacakları için söz konusu işlemleri yapan yatırımcılardan ücret, komisyon ve benzerin taleplerde bulunabilirler. Talepte bulunan yatırımcılar başvurdukları aracı kurumların aracılık komisyonu, masraf, hizmet ücreti gibi ücretlendirme politikalarına tabi olabileceklerdir. Merkezi Kayıt Kuruluşu tarafından bedelli sermaye artırımı işlemleri neticesinde aracı kuruluşlara tahakkuk ettirilen hizmet bedeli aracı kuruluşların uygulamalarına bağlı olarak yatırımcılardan da tahsil edilebilir.

3. BAĞIMSIZ DENETÇİLER

3.1. İzahnamede yer alan finansal tablo dönemleri itibariyle ihraççının bağımsız denetim kuruluşlarının ticaret unvanları ile adresleri (üye oldukları profesyonel meslek kuruluşları ile birlikte):

31.12.2021, 31.12.2022 ve 31.12.2023 tarihli karşılaştırmalı finansal tablolar ile bunlara ilişkin dipnotlar Görüş Bağımsız Denetim ve YMM A.Ş. tarafından denetlenmiş ve ilgili bağımsız denetim raporları hazırlanmıştır.

Bağımsız Denetim Firması	Görüş Bağımsız Denetim ve YMM A.Ş.
Sorumlu Denetçi	İsmail IŞIK, YMM
Finansal Tablo Dönemleri	01.01.2021- 31.12.2021 01.01.2022-31.12.2022 01.01.2023-31.12.2023
Adresi	Gazi Bulvarı, No: 95, A Blok, Münir Birsel Plaza, Kat:7, Daire:13, Konak/İzmir
Üyesi Olunan Profesyonel Meslek Kuruluşları	Leading Edge Alliance

İZMİR FIRCA SANAYİ ve TİCARET A.Ş.
M.Kemal Atatürk Bl. No:18 A.O.S.B. ÇİĞLİ/İZMİR
Tel:0 232 328 31 87 Fax:0232 328 32 20
ÇİĞLİ V.D. 484 082 83 55

TACİRLER YATIRIM MENKUL DEĞERLER A.Ş.

3.2. Bağımsız denetim kuruluşlarının/sorumlu ortak baş denetçinin görevden alınması, görevden çekilmesi ya da değişmesine ilişkin bilgi:

Yoktur.

4. SEÇİLMİŞ FİNANSAL BİLGİLER

Şirket'in 31.12.2023 tarihinde sona eren döneme ait konsolide finansal tabloları, SPK'nın 08.02.2024 tarihli 9/221 Kararı gereği enflasyon etkisine göre düzeltilerek sunulmuş olup 31.12.2022 tarihinde sona eren döneme ait konsolide finansal tablolar ise TMS 29 uyarınca raporlama dönemi sonunda geçerli olan ölçüm birimi cinsinden sunulması gerektiği için aşağıda belirtilen genel fiyat endeksi ve düzeltme katsayısı kullanılarak yeniden düzenlenmiştir.

	TÜFE Endeksi
(A) 31 Aralık 2023	1.859,38
(B) 31 Aralık 2022	1.128,45
Düzeltme Katsayısı (A/B)	1,64773

31.12.2021 tarihinde sona eren döneme ait konsolide finansal tablolar ise; SPK'nın 08.02.2024 tarihli 9/221 sayılı Kararı'nın 1.(c) bendi doğrultusunda enflasyon muhasebesi uygulanmamış haliyle işbu İzahnameye konu edilmiştir.

31.12.2021, 31.12.2022 ve 31.12.2023 tarihlerinde sona eren yıllara ait bağımsız denetimden geçmiş özet konsolide finansal tabloları aşağıda yer almaktadır.

FİNANSAL DURUM TABLOSU (TL)	**Bağımsız Denetimden Geçmiş Konsolide**		
	Enflasyon Düzeltmesi Yapılmamış	**Enflasyon Düzeltmesi Yapılmış**	**Enflasyon Düzeltmesi Yapılmış**
	31.12.2021	**31.12.2022**	**31.12.2023**
DÖNEN VARLIKLAR	**76.836.448**	**204.817.691**	**153.903.108**
Nakit ve Nakit Benzerleri	991.977	3.603.830	2.190.655
Ticari Alacaklar	35.681.647	100.546.298	96.034.877
Diğer Alacaklar	679.752	1.353.005	357.653
Stoklar	33.903.047	83.089.704	46.093.030
Peşin Ödenmiş Giderler	5.330.602	16.186.024	8.826.868
Cari Dönem Vergisiyle İlgili Varlıklar	-	-	400.025
Diğer Dönen Varlıklar	249.423	38.830	-
DURAN VARLIKLAR	**20.150.828**	**67.610.745**	**84.690.015**
Ticari Alacaklar	763.700	2.017.605	717.206
Maddi Duran Varlıklar	18.283.944	65.291.345	78.442.500

FİNANSAL DURUM TABLOSU (TL)	Bağımsız Denetimden Geçmiş Konsolide		
	Enflasyon Düzeltmesi Yapılmamış	Enflasyon Düzeltmesi Yapılmış	Enflasyon Düzeltmesi Yapılmış
	31.12.2021	**31.12.2022**	**31.12.2023**
Maddi Olmayan Duran Varlıklar	169.991	301.795	176.157
Ertelenmiş Vergi Varlığı	933.193	-	-
Peşin Ödenmiş Giderler	-	-	5.354.152
TOPLAM VARLIKLAR	**96.987.276**	**272.428.436**	**238.593.123**
KISA VADELİ YÜKÜMLÜLÜKLER	**62.599.637**	**89.155.433**	**84.623.083**
Kısa Vadeli Borçlanmalar	32.126.728	11.560.473	30.552.097
Uzun Vadeli Borçlanmaların Kısa Vadeli Kısımları	4.729.338	15.207.957	12.191.329
Ticari Borçlar	10.881.076	26.642.392	11.795.886
Çalışanlara Sağlanan Faydalar Kapsamında Borçlar	280.772	504.838	1.212.392
Diğer Borçlar	8.822.739	103.649	548.594
Ertelenmiş Gelirler	5.462.094	31.648.241	27.473.159
Dönem Karı Vergi Yükümlülüğü	296.890	2.522.289	-
Diğer Kısa Vadeli Yükümlülükler	-	965.594	849.626
UZUN VADELİ YÜKÜMLÜLÜKLER	**7.332.489**	**21.578.874**	**22.175.394**
Uzun Vadeli Borçlanmalar	2.153.059	4.663.736	8.154.681
Ticari Borçlar	3.627.393	4.196.077	1.408.594
Diğer Borçlar	395.862	-	-
Uzun Vadeli Karşılıklar	1.156.175	4.968.978	3.638.281
Ertelenmiş Vergi Yükümlülüğü	-	7.750.083	8.973.838
ÖZKAYNAKLAR	**27.055.150**	**161.694.129**	**131.794.646**
Ana Ortaklığa Ait Özkaynaklar	**26.923.329**	**160.532.728**	**130.940.489**
Ödenmiş Sermaye	16.875.000	59.062.500	59.062.500
Geri Alınmış Paylar (-)	-	-	(873.141)
Paylara İlişkin Primler/Iskontolar	-	542.961	542.961
Kar veya Zararda Yeniden Sınıflandırılmayacak Birikmiş Diğer Kapsamlı Gelirler veya Giderler	3.967.431	(2.423.514)	(4.527.177)
Sermaye Düzeltme Farkları	397.914	139.689.475	139.689.475

İZMİR FIRCA SANAYİ VE TİCARET A.Ş.
M.Kemal Atatürk Bulv. No:18 A.O.S.B. Çiğli/İZMİR
Tel:0 232 328 31 87 Fax:0232 328 32 20
ÇİĞLİ V.D. 484 082 83 55

TACİRLER YATIRIM MENKUL DEĞERLER A.Ş.

FİNANSAL DURUM TABLOSU (TL)	Bağımsız Denetimden Geçmiş Konsolide		
	Enflasyon Düzeltmesi Yapılmamış	Enflasyon Düzeltmesi Yapılmış	Enflasyon Düzeltmesi Yapılmış
	31.12.2021	**31.12.2022**	**31.12.2023**
Kardan Ayrılmış Kısıtlanmış Yedekler	393.021	2.547.052	3.077.605
Geçmiş Yıllar Karları/Zararları	526.503	(27.920.110)	(39.416.299)
Net Dönem Karı / (Zararı)	4.763.460	(10.965.636)	(26.615.435)
Kontrol Gücü Olmayan Paylar	**131.821**	**1.161.401**	**854.157**
TOPLAM KAYNAKLAR	**96.987.276**	**272.428.436**	**238.593.123**

KAR VEYA ZARAR TABLOSU (TL)	Bağımsız Denetimden Geçmiş Konsolide		
	Enflasyon Düzeltmesi Yapılmamış	Enflasyon Düzeltmesi Yapılmış	Enflasyon Düzeltmesi Yapılmış
	31.12.2021	**31.12.2022**	**31.12.2023**
Hasılat	93.722.375	303.909.348	315.195.478
Satışların Maliyeti (-)	(62.319.150)	(215.467.857)	(237.361.096)
Brüt Kar / (Zarar)	**31.403.225**	**88.441.491**	**77.834.382**
Esas Faaliyet Karı / (Zararı)	**25.663.712**	**47.737.333**	**28.412.843**
Finansman Gideri Öncesi Faaliyet Kar/Zararı	**24.986.482**	**48.155.438**	**30.791.353**
Sürdürülen Faaliyetler Vergi Öncesi Karı/ (Zararı)	**6.809.184**	**(3.194.301)**	**(21.207.002)**
Sürdürülen Faaliyetler Vergi Gelir /(Gideri)	**(1.946.707)**	**(8.845.585)**	**(6.143.179)**
Dönem Karı / (Zararı)	**4.862.477**	**(12.039.886)**	**(27.350.181)**
Dönem Karının Dağılımı	**4.862.477**	**(12.039.886)**	**(27.350.181)**
Kontrol Gücü Olmayan Paylar	99.017	(1.074.250)	(734.746)
Ana Ortaklık Payları	7.716.315	(10.965.636)	(26.615.435)

RASYOLAR	31.12.2021	31.12.2022	31.12.2023
Cari Oran (Dönen Varlıklar / Kısa Vadeli Yükümlülükler)	1,23	2,30	1,82

İZMİR FIRÇA SANAYİ VE TİCARET A.Ş.
M.Kemal Atatürk Bl. No:18 A.O.S.B. Çiğli/İZMİR
Tel:0 232 328 31 87 Fax:0232 328 32 20
ÇİĞLİ V.D. 484 082 83 55

TAÇİRİER YATIRIM MENKUL DEĞERLER A.Ş.

Likidite Oranı ((Dönen Varlıklar – Diğer Alacaklar – Stoklar – Peşin Ödenmiş Giderler – Diğer Dönen Varlıklar) / Kısa Vadeli Yükümlülükler)	0,59	1,17	1,17
Özkaynaklar / Kısa ve Uzun Vadeli Yükümlülükler	0,39	1,46	1,23
Kısa ve Uzun Vadeli Yükümlülükler / Toplam Kaynaklar	0,72	0,41	0,45
Özsermaye Karlılığı (Net Kar / Özkaynaklar)	0,18	(0,07)	(0,20)

Yatırımcı, yatırım kararını vermeden önce ihraççının finansal durum ve faaliyet sonuçlarına ilişkin ayrıntılı bilgilerin yer aldığı işbu izahnamenin 10 ve 22 no'lu bölümlerini de dikkate almalıdır.

5. RİSK FAKTÖRLERİ

5.1. İhraççıya ve faaliyetlerine ilişkin riskler:

İhraççı'nın ana faaliyet alanı; temizlik, yağlı boya ve kestirme fırçaları ile rulo imalatı ve bunların toptan ve perakende satışı olup, Şirket bu alanda genel olarak her çeşit oto fırçası, tuvalet-lavabo fırçası, yer fırçası, kaba alan fırçası, yağlı boya fırçası, badana fırçası özel endüstriyel fırça imalatı ve söz konusu ana ürün gruplarının satışını gerçekleştirmektir.

Aşağıda belirtilen riskler karşılaşılabilecek tüm riskleri kapsamamaktadır. Halihazırda bilinmeyen ancak gerçekleşmeleri halinde Şirket'in faaliyetlerine, faaliyet sonuçlarına, likiditesine, finansal durumuna ve geleceğe yönelik beklentilerine zarar verebilecek ilave risk faktörleri mevcut olabilir. Risk faktörlerinin aşağıda sunulmuş sıralaması, Şirket yönetiminin söz konusu risklerin gerçekleşme olasılığı veya önemi bakımından bir değerlendirmesi şeklinde düşünülmemelidir.

- İhraççı'nın satışını gerçekleştirdiği her türlü fırça, kıl badana, naylon badana, boya ve su fırçası, perlon fırçaları, temizlik, tahta, lavabo fırçalarının; istenen nitelik ve miktarda sunulmasında yaşanabilecek sıkıntılar ile maliyet artışları İhraççı'nın faaliyetlerini ve finansal performansını olumsuz etkileyebilir.

- Üretim tesislerinde ve depolarda meydana gelebilecek kazalar (yangın vb.) ile üretim ekipmanlarında meydana gelebilecek uzun süreli arızalar, ekipman yedek parça temininde gecikmeler, İhraççı'nın faaliyetlerini aksamasına ve kârlılığının düşmesine sebep olabilir.

- İhraççı'nın üretim faaliyetlerini gerçekleştirmesi için gerekli olan makine ve ekipmanlarında her ne kadar periyodik bakım ve kontroller yapılıyor olsa da öngörülemeyen arızaların meydana gelmesi faaliyetlerde aksamalara sebebiyet verebilir, Şirket'in finansal durumu olumsuz etkilenebilir.

- Şirket'in ürün gamında 300 çeşit ana ürün olmakla birlikte, 700 çeşide yakın alt ürün grubu üretilmektedir. Ürün çeşitliliği sebebiyle her bir üretim grubunun üretildiği makineler farklılaşmakta ve üretimde geçişkenlik gerektirmektedir. Dolayısıyla Şirket'in ürün bazında sahip olduğu kapasiteler farklılık göstermekte olup, bazı segmenetlere taleplerin yoğunlaşması

İZMİR FIRÇA SANAYİ VE TİCARET A.Ş.
M.Kemal Atatürk Bly. No:18 A.O.S.B. Çiğli/İZMİR
Tel:0 232 328 21 87 Fax:0232 328 32 20
ÇİĞLİ V.D. 484 082 32 55
TACİRLER YATIRIM MENKUL DEĞERLER A.Ş.

halinde Şirket'in üretim kapasitesi talebi karşılamaya yeterli olmayabilir, farklı ürün çeşitleri üretimi amacıyla makinelerde ayar geçişi yapılırken üretimde aksamalar yaşanabilir. Bu sebeplerle Şirket, aldığı siparişleri zamanında ve eksiksiz karşılayamayabilir ve Şirket7in pazardaki konumunu ve kârlılığı olumsuz etkilenebilir.

- Şirket'in üretim faaliyetlerini yürütmekte olduğu binalar, Şirket tarafından kiralanmış olup, aylık kira ödenmektedir. Şirket'in üretim tesisine gerçekleştirmek isteyebileceği sabit yatırımları sebebiyle ya da başka herhangi bir sebepten mülk sahibiyle yaşanabilecek sorunlar sonucunda üretimde aksamalar yaşanabilir, Şirket'in faaliyetleri olumsuz etkilenebilir.

- Şirket'in faaliyetlerini sürdürebilmesi ve faaliyetlerinin kârlılığı hem depolama faaliyetlerini etkin bir şekilde işletmeye devam etmesine hem de ürünlerin dağıtımında nakliye ve lojistik planlamayı etkin bir şekilde yapabilmesine bağlıdır. Şirket'in herhangi bir sebepten mevcut kullanılan depolardan taşınmak zorunda kalması durumunda alternatif depoları hemen bulamayabilir ya da istediği şartlarda olmayabilir. Bu gibi durumlar Şirket'in faaliyetlerini olumsuz etkileyebilir. Şirket'in artan faaliyetleri sonucunda faaliyetlerini sürdürdüğü depo yeterli gelmeyebilir ve bu durum Şirket'in kârlılığını olumsuz etkileyebilir.

- Kullanılan hammaddelerin temininde yaşanabilecek aksaklık ve maliyet artışları, İhraççı'nın faaliyetlerini ve finansal performansını olumsuz etkileyebilir.

- İhraççı'nın üretimde kullandığı kimyevi hammaddeler yurt dışından ithal edilmekte olup, döviz kurlarında yaşanabilecek dalgalanmalar Şirket'in maliyetlerinde artışa sebep olabilir, bu durum kârlılığı olumsuz etkileyebilir.

- Şirket, kullandığı hammaddelerin tedarik edilmesinde ve ürünlerinin yurt içi ve yurt dışı satışında üçüncü taraf lojistik şirketlerinden hizmet almaktadır. Bu kapsamda gemi taşımacılığı ve diğer nakliye yöntemlerini kullanmaktadır. İhraççı, ithalat yoluyla temin ettiği hammaddelerin tedarik süreçlerinde ya da ihraç ettiği ürünlerde doğal afetler, siyasi gerilimler, dış ticaret rejim değişiklikleri, küresel salgınlar ve/veya mevzuatsal değişikler nedeniyle sorunlar yaşayabilir. İthalat ve ihracat süreçlerinde nakliye ve navlun fiyatlarındaki artışlar Şirket'in maliyetlerini ve satış hacmini olumsuz etkileyebilir.

- Söz konusu ithal hammadde tedarik süreçlerinde bir önceki maddede belirtilen problemlerin yaşanması durumunda ve ikame olarak ilgili ürünlerin yurt içi pazardan temin edilememesi halinde İhraççı'nın üretim süreçleri, olumsuz etkilenebilir.

- İhraççı'nın alacaklarının tahsilatında müşteri riskleri oluşabilir, müşterilerin ödeme yükümlülüklerini zamanında yerine getirememesi ya da vadelerin uzamasına bağlı olarak alacak tahsil süresinin öngörülemeyen sebepler sonucunda uzaması halinde İhraççı'nın nakit akımları ve mali durumu olumsuz etkilenebilir, işletme sermayesi ihtiyacı oluşabilir, finansal borçluluk artabilir.

- Bankalar ticari kredilerini zaman zaman erken geri çağırabilmektedir. Şirket'in kullandığı kredileri sağlayan bankaların, kredileri vadesinden önce geri çağırmaları durumunda, Şirket bankalardan almış olduğu kredilerini erken ödemek durumunda kalabilir. Böyle bir uygulama Şirket'in nakit akışını buna bağlı olarak da finansal durumunu olumsuz yönde etkileyebilir.

- Türkiye'de ya da global konjonktürde yaşanabilecek olağanüstü durumlarda, İhraççı'nın

İZMİR FIRÇA SANAYİ ve TİCARET A.Ş.
M.Kemal Atatürk Bulv. No:18 A.O.S.B. Çiğli/İZMİR
Tel:0 232 326 31 87 Fax:0232 326 32 20
ÇİĞLİ V.D. 484 092 53 55
TACİRLER YATIRIM MENKUL DEĞERLER A.Ş.

ticari alacaklarını ve/veya stoklarını hızla nakde çevirmesine imkân tanınmaması, İhraççı'nın nakit sıkıntısı çekmesine ve faaliyetlerinin aksamasına yol açabilir.

- Faaliyet ve hizmetlerin müşteri ihtiyaç ve beklentilerini karşılayamaması durumunda İhraççının faaliyetleri olumsuz etkilenebilir.

- Tüketici talebinde görülebilecek daralma, demografik faktörler ve oluşabilecek ekonomik belirsizlikler, genel olarak İhraççı'nın ürünlerine olan talebin azalması ve dolayısıyla İhraççı'nın faaliyetlerini olumsuz etkileme riskini doğurabilir.

- İhraççı'nın faaliyetlerini gerçekleştirmek için ihtiyaç duyduğu nitelikli işgücü kaynağının sürekliliğinin sağlanamaması faaliyetleri olumsuz etkileyebilir, üretim faaliyetlerinin aksaması neticesinde Şirket'in finansal durumunda bozulmalar meydana gelebilir.

- Meydana gelebilecek iş kazaları sonucu Şirket tazminat ödemek durumunda kalabilir. Böyle bir durumun yaşanması Şirket'in finansallarına olumsuz yönde etki edebilir.

- Şirket'in faydalandığı çeşitli teşvik ve devlet desteklerinin sona ermesi ve/veya azalması sonucunda Şirket'in finansal durumu olumsuz etkilenebilir.

- İhraççı'nın rekabetçi konumunu koruması ve ileriye dönük beklentilerinin gerçekleşmesi büyük ölçüde üst düzey yönetiminin devamlılığına bağlıdır. Üst düzey yönetimdeki istikrar, İhraççı'nın bilgi hakimiyeti bakımından sürdürülebilirliğini sağlamaktadır. Üst düzey yönetimde devamlılığın bozulması, yaşanacak istikrarsızlık ve yönetimin sürekli değişimi İhraççı'nın pazar payının azalmasına, dolayısıyla finansal durumunda olumsuz sonuçlara neden olabilir.

- Doğal afet, virüs, salgın hastalık ve benzeri durumlar İhraççı'nın faaliyetlerini olumsuz etkileyebilir, söz konusu durumlar; İhraççı ve çalışanlarının yaralanması veya ölümü, Şirket faaliyetlerinde aksamaya yol açabilir, Şirket'in ilgili kanun ve hükümler çerçevesinde tazminat yükümlülüğü altına girmesi gibi sebeplere neden olabilir, Şirket'in itibarını olumsuz etkileyebilir.

- Şirketin Rusya ya da Ukrayna'daki firma ya da kişilerle doğrudan ticari bir ilişkisi olmamasına karşın, bölgedeki savaş ve gerginlik sebebiyle tedarik sorunları ortaya çıkabilir, artan enerji ve hammadde maliyetleri Şirket'in faaliyetlerini olumsuz etkileyebilir.

- İhraççı, faaliyetleri ile ilgili olarak çeşitli hukuki davalara taraf olabilir, davaların şirketlerin aleyhine sonuçlanması tazminat ödeme yükümlülüğü doğabilir ve bu durumda Şirket'in faaliyetleri olumsuz etkilenebilir,

5.2. İhraççının içinde bulunduğu sektöre ilişkin riskler:

- İhraççının faaliyet gösterdiği sektörde çok sayıda merdiven altı olarak tabir edilen kayıt dışı üretimin yaygın olması sektörde haksız rekabete ve pazar paylarının olumsuz etkilenmesine neden olabilir.

- Süpürge ve fırça imalatı sektöründe merdiven altı üretimin yoğun olması sebebiyle sektöre ilişkin sağlıklı pazar verisi bulmak zorlaşmaktadır. Süpürge ve fırça imalatı sektöründe, yer alan şirketlerin oluşturduğu herhangi bir birlik, dernek, platform vb. Bir kurluş

bulunmamaktadır. Dolayısıyla Şirket, sektörün ihtiyaçlarını ve sektördeki yerini belirlemekte güçlük çekebilir; gerekli yatırım ve/veya atılımları yapamayabilir ya da bunlar için geç kalabilir.

- Fırça imalatı ve satışına ilişkin olarak iskontolu satış, sektörde yaygın bir pazarlama stratejisidir. İskonto oranlarında yaşanabilecek artışlar İhraççı'nın kârlılığı üzerinde olumsuz etki yaratabilir.

- Sektöre yeni şirketlerin dahil olması, sektörün rekabete açık olması sektörde faaliyet gösteren şirketlerin kârlılık oranlarına olumsuz etki edebilir.

- Türkiye'de plastik hammadde üretim kapasitesinin sınırlı olması, süpürge ve fırça imalatı sektöründe plastik hammadde tüketiminin yoğun olması, sektörü hammadde tedariğinde dışa bağımlı kılmaktadır. Hammadde itibarıyla yurt dışına bağımlı olan sektörde, ithal edilen ürünlere gelebilecek gümrük vergileri, anti-damping vergileri, gözetim uygulamaları, çevre düzenlemeleri ve benzeri durumlar hammadde tedariğinde sıkıntıya yol açabilir ve maliyetlerin yükselmesine neden olabilir.

- Dünyada ve Türkiye'de yaşanabilecek ekonomik krizler ve belirsizlikler, siyasi, jeopolitik ve pandemik gelişmeler, rekabet ve yatırım koşullarındaki değişiklikler, döviz kurlarındaki oynaklıklar, ekonomik güven ortamının bozulmasına neden olabilir, talep koşullarında oluşabilecek azalmalar, faaliyet gösteren şirketlerin iş yapma potansiyellerini, satışlarını ve kârlılığını olumsuz etkileyebilir.

- Başta Avrupa Merkez Bankası ve ABD Merkez Bankası olmak üzere gelişmiş ve gelişmekte olan ülke Merkez bankalarının parasal genişlemeye ilişkin politika kararları ve geleceğe ilişkin beklentileri sektör şirketlerin faaliyetlerini ve finansal performansını olumsuz etkileyebilir.

- Döviz kurlarındaki yükseliş sektör şirketlerinin başta döviz cinsinden yükümlülüklerini ve finansman giderlerini, bir yandan da girdi maliyetlerini artırarak şirketlerin faaliyet ve karlılığını olumsuz etkileyebilir.

- Üretim maliyetlerini doğrudan ve dolaylı olarak etkileyen enerji, petrol fiyatları ile birlikte döviz kurlarındaki yükselişler maliyetleri yükselterek sektör şirketlerinin kârlılığını olumsuz etkileyebilir.

- Deprem, sel, fırtına, toprak kayması gibi doğal afetler sektörde faaliyet gösteren şirketlerin faaliyetlerini ve finansal durumunu olumsuz etkileyebilir.

- Doğal afet, virüs veya salgın hastalık gibi durumların ortaya çıkması başta global olmak üzere ülke ekonomik faaliyetlerini olumsuz etkileyebilir, sektörde faaliyet gösteren şirketlerin satışları, karlılığı ve finansal durumu olumsuz etkilenebilir, çalışanların yaralanması, ölümü, zarar görmesi şirketlerin faaliyetlerinde aksamaya ve buna bağlı olarak sektörde daralmaya sebep olabilir.

- Sektörde nitelikli personel temininde zorluklar yaşanabilir, bu durum personel maliyetlerini arttırabilir ve karlılıklarını olumsuz etkileyebilir.

- Çevre ve çeşitli yasal düzenlemelere uyum sağlanmaması halinde şirketlerin faaliyetlerinin olumsuz etkilenmesi ve/veya faaliyetlerin durması söz konusu olabilir.

İZMİR FIRÇA SANAYİ ve TİCARET A.Ş.
M.Kemal Atatürk Bl. No:18 A.O.S.B. Çiğli/İZMİR
Tel:0 232 328 31 87 Fax:0232 328 32 20
ÇİĞLİ V.D. 484 082 83 55

TAÇİRLER
TİRİM MENKUL DEĞERLER A.Ş.
Etiler
Beşiktaş - İstanbul
Tic.Sic.No: 270847 Mersis No: 0311 0600087

• İş güvenliği ve sağlığı düzenlemelerine aykırı uygulama ve aksaklıklar şirketlerin faaliyetlerine olumsuz etki edebilir.

5.3. İhraç edilecek paylara ilişkin riskler:

İhraç Edilen Payların Kar Payı Gelirine İlişkin Riskler:

6362 sayılı SPKn.'nun 19'uncu maddesi hükmü ve SPK'nın II-19.1 sayılı Kâr Payı Tebliği uyarınca;

• Halka açık ortaklıklar, kârlarını genel kurulları tarafından belirlenecek kâr dağıtım politikaları çerçevesinde ve ilgili mevzuat hükümlerine uygun olarak dağıtırlar.

• Kurul halka açık ortaklıkların kâr dağıtımı politikalarına ilişkin olarak, benzer nitelikteki ortaklıklar bazında farklı esaslar belirleyebilir.

• Kanunen ayrılması gereken yedek akçeler ve esas sözleşmede pay sahipleri için belirlenen kâr payı ayrılmadıkça başka yedek akçe ayrılmasına, ertesi yıla kâr aktarılmasına ve intifa senedi sahiplerine, yönetim kurulu üyelerine ve ortaklık çalışanlarına kârdan pay dağıtılmasına karar verilemeyeceği gibi, belirlenen kâr payı ödenmedikçe bu kişilere kârdan pay dağıtılamaz.

• Halka açık ortaklıklarda kâr payı, dağıtım tarihi itibarıyla mevcut payların tümüne, bunların ihraç ve iktisap tarihleri dikkate alınmaksızın eşit olarak dağıtılır.

• Kâr payı, anılan Tebliğ'de öngörülen esaslara uyulmak ve dağıtımına karar verilen genel kurul toplantısında karara bağlanmak şartıyla eşit veya farklı tutarlı taksitlerle ödenebilir.

• Sermaye Piyasası Mevzuatı kapsamında hazırlanan finansal tablolar dikkate alınarak hesaplanan "net dağıtılabilir dönem karı" ile TTK ve Vergi Yasaları kapsamında hazırlanan finansal tablolara göre hesaplanan "net dağıtılabilir dönem kârı"ndan düşük olan "net dağıtılabilir dönem kârı" olarak dikkate alınır ve SPK mevzuatı dahilinde temettü dağıtım işlemleri gerçekleştirilir.

• Sermaye piyasası mevzuatı dahilinde kâr payı dağıtım işlemleri gerçekleştirilir. İhraççının zarar ettiği dönemlerde kâr payı geliri elde etmeme riski vardır. Ayrıca kâr oluşsa bile İhraççı'nın geçmiş yıllar zararı bulunduğunda bu zararlar mahsup edilinceye kadar İhraççı kâr dağıtımı yapamayacaktır. Ayrıca dağıtılabilir kâr olsa bile sermaye piyasası mevzuatı uyarınca kâr dağıtımı zorunlu değilse, genel kurulda kar dağıtıp dağıtmama konusunda karar verilebilir. Bu durumda genel kurul kâr dağıtmama kararı verirse ortakların kâr payı alamama riski vardır.

Kâr Payı Geliri: Şirketlerin yılsonunda elde ettikleri kârın dağıtılmasından elde edilen gelirdir. Borsa şirketleri kârını nakden veya kâr payının sermayeye ilavesi suretiyle pay ihraç ederek dağıtabilir.

İhraç Edilen Payların Sermaye Kazancına İlişkin Riskler:

İhraççı'nın finansal performansının beklentilerin altında oluşması veya sermaye piyasası koşullarının kötüleşmesi durumunda İhraççı'nın paylarının fiyatı düşebilir. Yatırımcılar piyasa riskinin farkında olarak yatırım kararı almalıdır.

Bunlara ek olarak pay sahipleri, İhraççı'nın kâr ve zararına ortak olmaktadır. Pay sahipleri, İhraççı'nın tasfiye edilmesi sonucunda bakiye kalması halinde, söz konusu bakiyeye payı

İZMİR FIRÇA
M.Kemal Atatürk Blv. No:18 A.O.S.B. Çiğli/İZMİR
Tel:0232 328 31 87 Fax:0232 328 32 20
ÇİĞLİ V.D. 484 082 83 55

TACİRLER YATIRIM MENKUL DEĞERLER A.Ş.

oranında iştirak eder. İhraççı'nın tasfiyesi halinde ancak diğer tüm alacaklılara gerekli ödemeler yapıldıktan sonra pay sahiplerine bir ödeme yapılabilir.

Gelecek dönemlerde İhraççı tarafından yapılabilecek bedelli sermaye artırımları ve ana pay sahipleri tarafından yapılabilecek pay satışları pay fiyatı üzerinde olumsuz etkiye sebep olabilir ve bu durum payların sermaye kazancını olumsuz etkileyebilir.

Sermaye Kazancı: Zaman içinde payın değerinde (alım fiyatına göre) meydana gelen artıştan (payın elden çıkartılması/satılması yoluyla) elde edilen gelirdir. İhraççı'nın finansal performansının beklentilerin altında oluşması veya sermaye piyasalarında yaşanacak olumsuzluklar nedeniyle pay fiyatı düşebilir.

5.4. Diğer riskler:

Sermaye Riski

Net Borç/ Toplam Sermaye Oranının yüksekliği İhraççının finansal borçlarını ödeyememe riskini göstermektedir. Net borç, nakit ve nakit benzeri değerlerin toplam finansal borç tutarından (finansal durum tablosunda gösterildiği gibi kısa ve uzun vadeli borçlanmalar, uzun vadeli borçlanmaların kısa vadeli kısımları ve diğer finansal yükümlülükleri içerir) düşülmesiyle hesaplanır.

Ortaklığın finansal tablo dönemleri itibarıyla Net Borç/ Toplam Sermaye Oranı aşağıdadır:

(TL)	31.12.2021	31.12.2022	31.12.2023
Toplam Finansal Yükümlülükler	39.009.125	31.432.166	50.898.107
Eksi: Nakit ve Nakit Benzerleri	991.997	3.603.830	2.190.655
Net Borç	**38.017.148**	**27.828.336**	**48.707.452**
Toplam Özkaynak (*)	26.923.329	160.532.728	130.940.489
Toplam Sermaye (**)	64.940.477	188.361.064	179.647.941
Net Borç / Toplam Sermaye Oranı (%)	**0,59**	**0,15**	**0,27**

(*) Ana ortaklığa ait özkaynaklar tutarıdır.

(**) Net borç tutarı ile ana ortaklığa ait özkaynaklar tutarının toplanması ile hesaplanmaktadır.

İhraççının net borcu 2021 yılında 38.017.148 TL, 2022 yılında 27.828.336 TL ve2023 yılında 48.707.452 TL olmuştur. Şirket'in net borcu 2023 yılında 2022 yılına göre %75,0 oranında artış göstermiş olup söz konusu artışın temel nedeni artan satış hacmi ve alış satış vadelerinin satış aleyhine uzaması ile birlikte artan işletme sermayesi ihtiyacıdır.

İhraççı'nın Net Borç / Toplam Sermaye Oranı, 2021 yılında ise %59, 2022 yılında %15, 2023 yılında %27 Olmuştur.

Kredi Riski

Finansal aracın taraflarından birinin sözleşmeye bağlı yükümlülüğünü yerine getirememesi nedeniyle İhraççı'nın finansal bir kayba uğraması riskidir. İhraççı'nın kredi riski esas olarak, ilişkili ve ilişkili olmayan taraflardan ticari alacakları, ilişkili olmayan taraflardan diğer alacakları ile banka mevduatlarından kaynaklanmakta olup, bu kapsamda Şirketin kredi riski temel olarak; alacakların tahsil edilememesi ve bankalardaki bulunan tutarların istenildiği zaman çekilememesi ve/veya kullanılamaması riskidir. Bankalardaki vadeli ya da vadesiz mevduatlar bankalar için bir yükümlülük konumunda olup, bankanın iflası ya da başka herhangi

bir sebeple Şirket'in mevduatlarına ilişkin taleplerini tam olarak karşılayamaması ve bu kapsamda bankanın yükümlülüklerini tam yerine getirememe riski bulunduğundan, bu husus kredi riski içerisinde değerlendirilmektedir.

İhraççı'nın kredi riskine ilişkin detaylı tablo finansal tablo dönemleri itibarıyla aşağıda yer almaktadır.

Kredi Riski	Alacaklar				Bankalardaki Mevduat	Toplam
	Ticari Alacaklar		Diğer Alacaklar			
	İlişkili Taraf	Diğer Taraf	İlişkili Taraf	Diğer Taraf		
31.12.2021	125.199	36.320.148	-	679.752	540.202	**37.665.301**
31.12.2022	34.579	102.529.324	-	1.353.005	3.296.408	**107.213.316**
31.12.2023	30.820	96.721.263	-	357.653	1.807.687	**98.917.423**

31.12.2021 dönemi itibarıyla ilişkili taraflardan ticari alacakları 125.199 TL, ilişkili olmayan taraflardan ticari alacakları 36.320.148 TL, ilişkili olmayan diğer alacakları toplamı 679.752 TL ve bankalardaki mevduatı 540.202 TL'dir.

31.12.2022 dönemi itibarıyla ilişkili taraflardan ticari alacakları 34.579 TL, ilişkili olmayan taraflardan ticari alacakları 102.529.324 TL, ilişkili olmayan diğer alacakları toplamı 1.353.005 TL ve bankalardaki mevduatı 3.296.408 TL'dir.

31.12.2023 dönemi itibarıyla ilişkili taraflardan ticari alacakları 30.820 TL, ilişkili olmayan taraflardan ticari alacakları 96.721.263 TL, ilişkili olmayan diğer alacakları toplamı 357.653 TL ve bankalardaki mevduatı 1.807.687 TL dir.

İşbu İzahname'de yer alan finansal tablo dönemleri itibarıyla Şirket'in ilişkili taraflardan diğer alacakları bulunmamaktadır.

İhraççının vadesi geçmiş ve tamamı için karşılık ayrılmış ilişkili olmayan taraflardan ticari alacakları 31.12.2023 tarihi itibarıyla 3.262.366 TL olmuştur. (31.12.2022: 4.259.249 TL, 31.12.2021: 1.574.091 TL) İlgili finansal dönemler itibarıyla ilişkili taraflar için vadesi geçmiş ve karşılık ayrılmış bir alacak bulunmamaktadır.

İhraççının vadesi geçtiği halde karşılık ayrılmayan alacağı bulunmamaktadır.

Likidite Riski

Likidite riski, Şirket'in net fonlama yükümlülüklerini yerine getirememe ihtimalidir. Piyasalarda meydana gelen bozulmalar veya kredi puanının düşürülmesi gibi fon kaynaklarının azalması sonucunu doğuran olayların meydana gelmesi, likidite riskinin oluşmasına sebebiyet verebilir, Şirketin kredibilitesinin bozulması halinde ihtiyaç halinde fonları sağlayamaması ve kaynak maliyetinin artması durumunda Şirket zararla karşılaşabilir.

İZMİR FIRÇA SANAYİ ve TİCARET A.Ş.
M.Kemal Ataturk Blv. No:18 A.O.S.B. Çiğli/İZMİR
Tel:0 232 328 31 87 Fax:0232 328 32 20
ÇİĞLİ V.D. 484 082 63 55

TACİRLER YATIRIM MENKUL DEĞERLER A.Ş.

Şirketin likidite riski dönemler itibarıyla aşağıda gösterilmektedir.

	31.12.2021	31.12.2022	31.12.2023
Dönen Varlıklar	76.836.448	204.817.691	153.903.108
Kısa Vadeli Yükümlülükler	62.599.637	89.155.433	84.623.083
Dönen Varlıklar / Kısa Vadeli Yükümlülükler	1,23	2,30	1,82

Şirket'in banka kredileri, ticari borçları ve diğer borçları sebebiyle oluşan sözleşme uyarınca nakit çıkışları toplamı 31.12.2021 tarihi itibarıyla 65.427.454 TL, 2022 yılında 65.331.712 TL, 2023 yılında ise 65.479.181 TL.

31.12.2021 tarihi itibarıyla; sözleşme uyarınca nakit çıkışlarının 32.126.728 TL'si kısa vadeli borçlanmalar, 4.690.235 TL'si uzun vadeli borçlanmaların kısa vadeli kısımları, 2.153.059 TL'si uzun vadeli borçlanmalar, 17.238.831 TL'si ticari borçlar ve 9.218.601 TL'si diğer borçlardan oluşmuştur.

31.12.2022 tarihi itibarıyla sözleşme uyarınca nakit çıkışlar toplamının; 11.560.473 TL'si kısa vadeli borçlanmalar, 15.207.957 TL'si uzun vadeli borçlanmaların kısa vadeli kısımları, 4.479.963 TL'si uzun vadeli borçlanmalar, 33.979.670 TL'si ticari borçlar ve 103.649 TL'si diğer borçlardan oluşmuştur.

31.12.2023 tarihi itibarıyla sözleşme uyarınca nakit çıkışlar toplamının; 30.438.125 TL'si kısa vadeli borçlanmalar, 11.119.118 TL'si uzun vadeli borçlanmaların kısa vadeli kısımları, 8.884.180 TL'si uzun vadeli borçlanmalar, 14.489.571 TL'si ticari borçlar, 548.594 TL'si diğer borçlardan oluşmuştur.

İhraççının finansal tablo dönemleri itibarıyla finansal borçlarının detayı aşağıda yer almaktadır.

Finansal Borçlanmalar	**31.12.2021**	**31.12.2022**	**31.12.2023**
Kısa Vadeli Borçlanmalar	32.126.728	11.560.473	30.552.097
Uzun Vadeli Borçlanmaların Kısa Vadeli Kısımları	4.729.338	15.207.957	12.191.329
Uzun Vadeli Borçlanmalar	2.153.059	4.663.736	8.154.681
Toplam Finansal Borçlar	**39.009.125**	**31.432.166**	**50.898.107**

Şirketin finansal borçlarının çoğunluğu değişken faizli banka kredilerinden oluşmakta olup, söz konusu finansal borçların vadeleri aşağıdaki tabloda yer almaktadır.

Banka Kredilerinin Vadeleri	**31.12.2021**	**31.12.2022**	**31.12.2023**
1 yıl içerisinde ödenecekler	36.856.066	26.768.430	42.743.426
1-5 yıl içerisinde ödenecek	2.153.059	4.663.736	8.154.681
Sabit faizli kalemler	**39.009.125**	**31.432.166**	**50.898.107**

İZMİR FIRÇA
M.Kemal Atatürk Blv. No:18 A.O.S.B. Çiğli/İZMİR
Tel:0 232 328 31 87 Fax:0232 328 32 20
ÇİĞLİ V.D. 484 082 83 55

TACİRLER
YATIRIM MENKUL DEĞERLER A.Ş.
Boğaziçi Kurumlar V.D.

www.tacirler.com.tr

Finansal borçların para birimleri bazında detayı ise aşağıda yer almaktadır.

Kısa Vadeli Finansal Borçların Döviz Bazında Kırılımı Para birimi (TL)	**31.12.2021**	**31.12.2022**	**31.12.2023**
Avro	18.545.015	996.745	-
ABD Doları	8.484.402	-	-
Türk Lirası	9.826.649	25.771.685	42.743.426
Toplam	**36.856.066**	**26.768.430**	**42.743.426**

Uzun Vadeli Finansal Borçların Döviz Bazında Kırılımı Para birimi (TL)	**31.12.2021**	**31.12.2022**	**31.12.2023**
Avro	-	-	-
ABD Doları	-	-	-
Türk Lirası	2.106.636	4.663.736	8.154.681
Toplam	**2.106.636**	**4.663.736**	**8.154.681**

Piyasa Riski

Yabancı Para Riski

Yabancı para cinsinden işlemler, kur riskinin oluşmasına sebebiyet vermektedir. Şirket'in finansal tablo dönemleri itibarıyla kur riski temel olarak TL dışında gerçekleştirdiği satışlar, satın almalar ve borçlanmalar kaynaklıdır. Şirket döviz cinsinden varlık ve yükümlülüklerinin Türk Lirası'na çevriminde kullanılan kur oranlarının değişimi nedeniyle, kur riskine maruz kalmaktadır.

İhraççı ABD Doları ve Euro para birimleri cinsinden kur riskine maruz kalmaktadır.

Yabancı Para Pozisyonu	**31.12.2021**	**31.12.2022**	**31.12.2023**
Döviz Varlıkları	1.699.747	3.846.430	5.408.111
Döviz Yükümlülükleri	(30.952.136)	(1.625.902)	(430.769)
Net Döviz Pozisyonu	**(29.252.389)**	**2.220.529**	**4.977.342**
Kurlarda %10 Artış Olması Halinde Kara Etkisi	**(2.925.239)**	**222.053**	**497.734**

İhraççının finansal tablo dönemleri itibarıyla net döviz açığı olması sebebiyle kurlardaki yükseliş, karlılık üzerinde olumsuz etki yaratabilir.

Makroekonomik Riskler

Başta gelişmiş ülke merkez bankalarının parasal genişleme ve faiz oranlarına ilişkin politika kararlarının ve geleceğe ilişkin beklentilerinin kurlar ve iktisadi büyüme kanalları aracılığıyla Şirketin faaliyetlerini olumsuz etkilemesi söz konusu olabilir.

Dünyada ve Türkiye'de yaşanabilecek ekonomik, siyasi ve jeopolitik gelişmeler, rekabet ve

İZMİR FIRÇA SAN. VE TİC. A.Ş.
M.Kemal Atatürk Bl. No:18 A.O.S.B. Çiğli/İZMİR
Tel:0 232 328 31 87 Faks:0232 328 32 20
ÇİĞLİ V.D. 484 082 88 55

TACİRLER YATIRIMLI MENKUL DEĞERLER A.Ş.
Nispetiye Cad. Merkez B3 Blok 79 Etiler
Beşiktaş - İstanbul www.tacirler.com.tr
Tic.Sic.No 270948 / Mersis:0615 0000 0900067
Boğaziçi Kurumlar V.D. 615 000 6309

yatırım koşulları yoluyla Şirketin faaliyetlerini olumsuz etkileyebilir.

Şirket'in gelir ve maliyetlerinin global ve yerel makroekonomik koşullardan etkilenmesi nedeniyle, bu koşullarda meydana gelebilecek olumsuz gelişmeler operasyonel maliyet kalemlerinde de artışa neden olabilir.

Pandemi Riski

İhraççı'nın hasılatının bir kısmının yurt dışı gelirlerinden kaynaklanması sebebiyle Dünyada ve Türkiye'de yaşanabilecek salgın hastalıklar ve pandemik gelişmeler, İhraççı'nın faaliyetlerini olumsuz yönde etkileyebilir, buna bağlı olarak İhraççı'nın faaliyet gelirlerinde azalma görülebilir.

Önümüzdeki dönemlerde yaşanabilecek yeni gelişmeler ve devlet politikaları kapsamında getirilecek yeni düzenlemeler İhraççı'nın faaliyetlerine olumsuz yansıyabilir.

İhraççı'nın personellerinin söz konusu salgın hastalıklara yakalanması durumunda İhraççı'nın faaliyetlerinde aksama ve duraksamalar yaşanabilir.

Ana pay sahipleri ile diğer pay sahiplerinin menfaatlerinin çatışma riski

İhraççının ana pay sahipleri, A grubu imtiyazlı paylara ve B grubu paylara sahip olan Orhan DİLBEROĞLU ve Natan KOHEN olup, izahname tarihi itibarıyla Şirket sermayesinde sırasıyla %18,35 ve %10,54 oranında olmak üzere toplamda %28,89 oranında pay sahibidirler. İmtiyazlı A grubu nama yazılı payların, yönetim kurulu üyelerinin yarısının seçiminde aday gösterme imtiyazı vardır.

6. İHRAÇÇI HAKKINDA BİLGİLER

6.1. İhraççı hakkında genel bilgi:

6.1.1. İhraççının ticaret unvanı ve işletme adı:

İhraççının ticaret unvanı İzmir Fırça Sanayi ve Ticaret Anonim Şirketi olup, kullanılan işletme adı bulunmamaktadır.

6.1.2. İhraççının kayıtlı olduğu ticaret sicili ve sicil numarası:

Merkez Adresi	Mustafa Kemal Atatürk Bulvarı, No:18, Atatürk Organize Sanayi Bölgesi, Çiğli/İzmir
Ticaret Sicil Müdürlüğü	İzmir
Ticaret Sicil Numarası	Merkez-122230

6.1.3. İhraççının kuruluş tarihi ve süresiz değilse, öngörülen süresi:

İhraççı, İzmir Ticaret Sicil Memurluğu nezdinde "İzmir Fırça Sanayi ve Ticaret Limited Şirketi" unvanı ile 14.09.1993 tarihinde limited şirket niteliğinde 49 yıl süreli olarak kurulmuş olup, kuruluş esas sözleşmesi 21.09.1993 tarih ve 3367 sayılı Türkiye Ticaret Sicili Gazetesi (TTSG)'nde ilan edilmiştir. İhraççı, 2012 yılında tür değiştirmiş ve anonim şirkete dönüşerek ticaret unvanını "İzmir Fırça Sanayi ve Ticaret A.Ş." olarak değiştirmiş olup, aynı zamanda Şirketin süresi de "Süresiz" olarak değiştirilmiştir. Anonim şirket esas sözleşmesi 12.11.2012 tarihinde tescil edilmiş 16.11.2012 tarihli ve 8195 sayılı TTSG'de ilan edilmiştir.

6.1.4. İhraççının hukuki statüsü, tabi olduğu mevzuat, ihraççının kurulduğu ülke, kayıtlı merkezinin ve fiili yönetim merkezinin adresi, internet adresi ve telefon ve fax numaraları:

Hukuki Statüsü	Anonim Şirket
Tabi Olduğu Yasal Mevzuat	T.C. Kanunları
Kurulduğu Ülke	Türkiye Cumhuriyeti
Merkez Adresi	Mustafa Kemal Atatürk Bulvarı, No:18, Atatürk Organize Sanayi Bölgesi, Çiğli/İzmir
Telefon ve Faks Numaraları	Telefon: +90 (232) 328 31 87 Faks: +90 (232) 328 32 20
İnternet Adresi	www.izmirfirca.com.tr
KEP (Kayıtlı Elektronik Posta) Adresi	izmirfirca@hs03.kep.tr

6.1.5. Depo sertifikasını ihraç eden hakkındaki bilgiler

Yoktur.

6.2. Yatırımlar:

6.2.1. İzahnamede yer alması gereken finansal tablo dönemleri itibariyle ihraççının önemli yatırımları ve bu yatırımların finansman şekilleri hakkında bilgi:

Şirket'in finansal tablo dönemleri itibarıyla yapmış olduu maddi duran varlık yatırımları aşağıdaki tabloda yer almaktadır.

Maddi Duran Varliklar – İlaveler (TL)	2021	Finansman Yöntemi/ Tamamlanma Derecesi	2022	Finansman Yöntemi/ Tamamlanma Derecesi	2023	Finansman Yöntemi/ Tamamlanma Derecesi
Arazi ve arsalar	11.743.238	%100	-		-	
Makine tesis ve cihazlar	3.359.049	%100	2.805.699	%100	18.824.599	%100
Taşıtlar	144.639	%100	1.343.481	%100	1.545.281	%100
Demirbaşlar	93.589	%100	205.939	%100	330.485	%100
Özel Maliyetler	219.874	%100	132.655	%100	549.814	%100
Yapılmakta olan yatırımlar	253.135	%100	152.133	%100	-	
Toplam	**15.813.524**		**4.639.907**		**21.250.179**	

Şirket 2021 yılında 15.813.524 TL 2022 yılında 4.639.907 TL 2023 yılında ise 21.250.179 TL maddi duran varlık artışı sağlamıştır.

2021 yılı içerisinde arazi ve arsalardaki 11.743.238 TL tutarındaki arazi ve arsa yatırımı fabrika binası yapımına yönelik yapılmıştır. Aynı yıl içerisinde 3.359.049 TL tutarındaki makine tesis ve cihazlar yatırımı ise kapasite ve teknolojinin artırılmasına amacına yöneik yapışmıştır.

İZMİR FIRÇA SANAYİ VE TİCARET A.Ş.
M.Kemal Ataturk Bl.No:18 A.O.S.B. ÇİĞLİ/İZMİR
Tel:0 232 328 31 87 Fax:0232 328 32 20
ÇİĞLİ V.D. 484 082 8755

TACİRLER YATIRIM MENKUL DEĞERLER A.Ş.
Nispetiye Cad. Akmerkez B3 Blok K:9 Etiler
Beşiktaş İstanbul www.tacirler.com.tr
Tic.Sic.No:270 Mersis No:0811006630900067
Boğaziçi Kurumlar Vergisi 0811 006 6309

2022 yılı içerisinde yapılan 2.805.699 TL tutarındaki makine tesis ve cihaz yatırımları kapasite ve teknoloji artırımı amaçlı yapılmıştır., taşıtlar yatırımı ise Şirketin Ticari faaliyetlerinde kullanılmak için satin alınan araçlardır.

2023 yılında yapılan 18.824.599 TL tutarındaki makine tesis ve cihazlar yatırımı satın alınan yüksek teknolojiye sahip fırça çakma makinalarıyla birlikte diğer makine yatırımlarından oluşmaktadır. Aynı yıl içerisinde 1.545.281 TL tutarındaki taşıtlar yatırımı Şirketin pazarlama ve diğer bölümlerinde kullanılmak için alınan araçlardan oluşmaktadır.

Şirketin sahip olduğu İzmir Aliağa Kimya İhtisas ve Organize Sanayi Bölgesi'ndeki 147 ada 2 nolu parsele kayıtlı 10.000 m^2 arsaya 12.01.2023 tarihinde yapı ruhsatı izni alınmıştır. Yapı ruhsatı tarihinden itibaren 2 yıl içinde işyeri açma ve çalışma ruhsatını alma zorunluluğu bulunmaktadır. Bu arsaya yapılacak binanın maliyeti 150.000.000 TL olarak tahmin edilmektedir. Son bir yılda yükselen banka kredi faizleri, kısalan vadeler ve kredi temininde yaşanan zorluklar göz önünde tutulduğunda Şirket yönetimi tarafından inşaatın maliyetinin kredi ile karşılanmasının mümkün olmayacağı değerlendirilmiştir.ve Şirket belirtilen tutarda özkaynağa sahip değildir. OSB yönetmeliğinde bina inşaa etmeden gerekli ruhsatlar alınmadan arsa satışına müsaade edilmemektedir. OSB uygulama Yönetmeliğinin 61/Ç maddesi kısmi bölünme halinde yeni kurulacak Şirket'in satışına müsaade etmektedir. 29.12.2023 tarih 10990 sayılı Ticaret Sicili Gazetesi'nde yayınlanan İzsan Plastik ve Fırça San.Tic.A.Ş%100 Şirket'in iştiraki olarak kurulmuş ve bölünme yoluyla ALOSBİ deki arsa bu firmaya sermaye olarak aktarılmıştır. Bu bölünme sonucu ALOSBİ ye olan arsa taksit borçları da İzsan Plastik ve Fırça San.Tic.A.Ş'ye devredilmiştir.

İki yıllık süre içinde bina inşaatını yapmak mümkün olmazsa İzsan Plastik ve Fırça San.Tic. A.Ş'nin hisse satışı gerçekleştirilecektir. Bu yolla arsanın rayiç değerle satışı yapılarak olası firma zararı önlenecektir. Biva Mimarlık ve Müh. İnş. Taah. San. A.Ş şirketinden 23.01.2023 tarihinde temelden 4.511.000 TL'ye alınan 2 adet daire Şirket maddi duran varlıklarına katılmıştır.

Teşvik Belgesi Kapsamında Tamamlanan Makinalar (TL)			
Cinsi	**2021**	**2022**	**2023**
Full Otomatik Yağlı Boya Makinası	346.286	-	-
Yağlı Boya Kafa Makinası	106.305	-	-
Full Otomatik Teneke Yapma Makinası	82.943	-	-
Manuel Teneke Yapma Makinası	68.785	-	-
Enjeksiyon Makinası Fırça Kalıbı	6.607	-	-
7'li Çekici	-	150.000	-
5'li Çekici	-	71.000	-
110 KW AC Elektrikli Motor	-	35.164	-
Fırça Çakma Makinası (2 Adet)	-	-	7.214.508
Fırça Temizleme Makinası (2 Adet)	-	-	1.523.063
Çorap Rulo Örme Makiası (10 Adet)	-	-	2.500.000

İZMİR FIRÇA SANAYİ ve TİCARET A.Ş.
M.Kemal Atatürk Bl. No:18 A.O.S.B. Çiğli/İZMİR
Tel:0 232 328 31 87 Fax:0232 328 32 20
ÇİĞLİ V.D. 484 082 83 55

TACİRLER YATIRIM MENKUL DEĞERLER A.Ş.
Tic.Sic.No 270946 Mersis 0484003630900067
Boğaziçi Kurumlar V.D. 815 006 6309

Enjeksiyon Makinası	-	-	980.720
TOPLAM	**612.947**	**256.164**	**12.218.291**

Son üç yılda şirketin teşvik belgesi kapsamında gerçekleştirdiği yatırımlar 2023 yılında artmış olup Şirket teşvik kapsamındaki önemli makinaların çoğunu satın almıştır.

6.2.2. İhraççı tarafından yapılmakta olan yatırımlarının niteliği, tamamlanma derecesi, coğrafi dağılımı ve finansman şekli hakkında bilgi:

İhraççı'nın son durum itibarıyla devam etmekte olan yatırımları bulunmamaktadır.

6.2.3. İhraççının yönetim organı tarafından geleceğe yönelik önemli yatırımlar hakkında ihraççıyı bağlayıcı olarak alınan kararlar, yapılan sözleşmeler ve diğer girişimler hakkında bilgi:

Yoktur.

7. FAALİYETLER HAKKINDA GENEL BİLGİLER

7.1. Ana faaliyet alanları:

7.1.1. İzahnamede yer alması gereken finansal tablo dönemleri itibariyle ana ürün/hizmet kategorilerini de içerecek şekilde ihraççı faaliyetleri hakkında bilgi:

Şirket'in faaliyet konusu, Ana Sözleşme'sinin "Maksat ve Konu" başlıklı 3. maddesinde; "Hammaddesi kıldan, plastikten ve tahtadan meydana gelen her türlü fırçanın imalatını yapmak, her türlü fırça imalatında kullanılan emtia, hammadde, yardımcı malzeme ve yarı mamul maddelerin, gerek yurt içinde temini gerek yurt dışından ithalatını yapmak, bu malların olduğu gibi veya işlendikten sonra satış ve pazarlamasını yapmak, her türlü temizlik malzemesinin ve her türlü fırça, kıl, badana, naylon badana, boya fırçası, su fırçası, perlon fırçası, temizlik, tahta fırçası, lavabo fırçaları, şişe ve yer fırçaları ve benzerlerinin alım-satımı, ithalat ve ihracatını yapmak, dâhili ticaret ve pazarlamasını yapmak, her türlü plasti ve plastik mamul üründen leğen, kova, askı, saksı, plastik tabaklar, süpürge ve benzeri malzemelerin her türlü tahta, sırık, tel fırça, rulo, yer ve cam silecekleri, naylon branda ve örtü ve benzeri malların alımı satımı ithalini, ihracatını, dâhili ticaret ve pazarlamasını yapmak" olarak belirtilmiştir.

Bu kapsamda mevcut durum itibarıyla Şirket; temizlik, yağlı boya ve kestirme fırçaları ile rulo imalatı ve bunların toptan ve perakende satışına yönelik her çeşit oto fırçası, tuvalet-lavabo fırçası, yer fırçası, kaba alan fırçası, yağlı boya fırçası, badana fırçası, özel endüstriyel fırça imalatı ve söz konusu ana ürün gruplarının satışını gerçekleştirmektedir.

İhraççının bağlı ortaklıkları; İzmir Rulo Sanayi ve Ticaret A.Ş.'nin ana faaliyet konusu fırça rulo üretimi olup, İzsan Plastik Fırça Sanayi ve Ticaret A.Ş'nin faaliyet alanı ise fırça imali ve pazarlamadır. Bağlı ortaklıklara ilişkin özet bilgiler aşağıda yer almaktadır.

İZMİR FIRÇA SANAYİ ve TİCARET A.Ş.
M.Kemal Atatürk Bl. No:18 A.O.S.B. Çiğli/İZMİR
Tel:0 232 328 31 87 Fax:0232 328 32 20
ÇİĞLİ V.D. 484 082 83 56

TACİRLER YATIRIM MENKUL DEĞERLER A.S.
Tic.Sic No 270596 / Mersis 0811006630900067
Boğaziçi Kurumlar V.D. 811 006 6300

Bağlı Ortaklıklar	Kuruluş ve Faaliyet Yeri	Faaliyet Alanı	Sermayesi (TL)	İzmir Fırça'nın Şirket Sermayesindeki Payı (%)
İzmir Rulo Sanayi ve Ticaret A.Ş.	Türkiye	Fırça Rulo Üretimi	1.000.000	66,00
İzsan Plastik ve Fırça Sanayi ve Ticaret A.Ş.	Türkiye	Fırça Üretimi	17.335.727	100,00

Şirketin bağımsız denetimden geçmiş finansal tablolarına göre ilgili dönemlerdeki konsolide satış gelirlerinin kırılımını gösteren tablo aşağıdaki gibidir.

Hasılat (TL)	**31.12.2021**	**31.12.2022**	**31.12.2023**
Yurt İçi satışlar	98.169.307	297.420.054	328.376.015
Yurt Dışı satışlar	23.155.602	66.530.269	55.525.307
Diğer gelirler	952.104	-	-
Brüt Satışlar	**122.277.013**	**363.950.323**	**383.901.322**
İndirimler ve İskontolar (-)	(27.221.192)	(56.028.220)	(65.477.194)
Satışlardan İadeler (-)	(1.333.446)	(4.012.755)	(3.228.650)
Net Satışlar	**93.722.375**	**303.909.348**	**315.195.478**

İzahnamede yer alması gereken finansal tablo dönemleri itibarıyla Şirket'in satışa konu ana ürün kırılımını gösterir tablo aşağıdaki gibidir.

	31.12.2021			31.12.2022			31.12.2023		
Satışlar	**Adet**	**Tutar (TL)**	**Tutar* %**	**Adet**	**Tutar (TL)**	**Tutar* %**	**Adet**	**Tutar (TL)**	**Tutar* %**
Mamül Mallar	**8.054.685**	**51.633.494**	**55**	**7.775.047**	**172.556.512**	**57**	**8.167.669**	**171.067.025**	**54**
Badana Grubu	378.975	4.163.102	4	322.682	12.786.306	4	346.553	13.732.197	4
Oto/Temizlik Grubu	2.787.647	17.832.961	19	2.884.371	63.909.908	21	3.018.692	56.550.625	18
Temizlik Mop Grubu	306.634	1.912.517	2	345.634	6.390.868	2	361.763	6.689.098	2
Yağlı Boya Kestirme Grubu	4.581.429	27.724.914	30	4.222.360	89.469.430	29	4.440.661	94.095.105	30
Hammadde	**3.786.521**	**7.342.800**	**8**	**4.318.440**	**25.564.150**	**8**	**4.516.566**	**26.737.010**	**8**
Ticari Ürünler	**7.262.587**	**34.746.081**	**37**	**8.470.857**	**105.788.686**	**35**	**8.886.837**	**117.391.444**	**37**
Toplam	**19.103.793**	**93.722.375**	**100**	**20.564.344**	**303.909.348**	**10%**	**21.571.072**	**315.195.478**	**100**

**Toplam tutar içerisindeki payıdır.*

IZMIR FIRÇA SANAYİ VE TİCARET A.Ş.
M.Kemal Atatürk Bl. No:18 A.O.S.B. Çiğli İZMİR
Tel:0 232 328 31 57 Fax:0232 328 33 20
ÇİĞLİ V.D. 484 082 83 56

TAÇİRLER YATIRIM MENKUL DEĞERLER A.S.
Merkez B3 Blok K:1 Etiler
Beşiktaş - İstanbul
Tic.Sic No 270... Mersis ...
Boğaziçi Kurumlar V.D. ...

Şirketin Ana Ürün Grupları

Şirket'in ürün gamında; badana fırça grubu, oto fırça, temizlik ve yer grubu, rulo grubu, mop ve paspas grubu ve yağlı boya fırça grubu, yer-çek (yer-sil), sentetik boy kesilmiş kıl ile kat ve çamaşır arabaları başta olmak üzere 300 çeşit ana ürün olmakla birlikte, Şirket tarafından 700 çeşide yakın alt ürün grubu üretilmektedir. Bununla birlikte ticari ürün grubunun satışları da dahil edildiğinde ürün çeşidiyaklaşık olarak 1.700 adede yükselmektedir.

• **Badana fırça grubu:** İnşaat yapı grubu ürünü olup, ilk inşaat bitiminde ve iskân sonrası kullanılan ürünlerdendir. Şirket'in izahname tarihi itibarıyla yıllık 295.680 adet üretim kapasitesi bulunmaktadır.

• **Oto fırça, temizlik ve yer grubu:** Otomobil yıkama birimleri, seyahat acenteleri ve bireyler tarafından özel araçların temizliğinde kullanılmaktadır. Bu grup aynı zamanda inşaat alanları, binalar, işyeri ve konut temizliğinde kullanılmaktadır. Şirket'in izahname tarihi itibarıyla yıllık 4.084.320 adet üretim kapasitesi bulunmaktadır.

• **Rulo grubu:** İnşaat ve yapı grubu ürünüdür. Şirket'in izahname tarihi itibarıyla yıllık üretim kapasitesi 1.041.600 adettir.

• **Mop ve paspas grubu:** Her çeşit temizlik fırçası ve nemli paspaslardan oluşmakta olup, ev-işyeri-kamu kuruluşları–okullar-spor tesisleri vb. yerlerde kullanılan ürünlerdir. Şirket'in işbu izahname tarihi itibarıyla yıllık paspas ve mop üretim kapasitesi 335.250 kg'dir.

• **Yağlı boya fırça grubu:** İnşaat ve yapı grubu ürünüdür. İnşaat sektörü ve nihai tüketiciler tarafından kullanılmaktadır. Şirket'in izahname tarihi itibarıyla yıllık üretim kapasitesi yaklaşık 8.564.400 adettir.

• **Yer-çek (Yer-sil):** İnşaat ve nihai tüketiciler tarafından kullanılmaktadır. Şirket'in izahname tarihi itibarıyla yıllık üretim kapasitesi 576.000 adettir.

• **Sentetik boy kesilmiş kıl:** Otomobil yer fırçaları imalatında kullanılmaktadır. Şirket'in izahname tarihi itibarıyla yıllık üretim kapasitesi pvc den üretilen kılda 1.008.000, petten üretilen kılda 2.016.000 kg'dır.

• **Kat ve çamaşır arabaları:** İşyeri hastane okul ve otel gibi geniş ve çok katlı alanlarda faaliyet gösteren kuruluşlar tarafından kullanılmaktadır. Şirket'in izahname tarihi itibarıyla yıllık üretim kapasitesi 60.000 adettir.

Şirket adına "İzmir Fırça", "Rulopa" "Luna Fırça", "Softtouch", "Snowy" ve "Sterkel" marka ve logo tescilleri mevcuttur.

İmalat Süreci

Şirket'in makine parkuru; tam otomasyon ve seri üretime dayanan bant üretim modelinden oluşmakta olup, tüm ürünler, hammadde alımından nihai ürün çıkışına kadar kalite kontrol testlerine tabi tutulmaktadır.

Fırça, esasen geleneksel bir ürün olmakla birlikte Şirket, tüm tüketici katmanları tarafından kabul edilebilecek ergonomik ve dayanıklı modeller üretmektedir. Kullanılan hammaddeler resmi makamlarca ve Şirket tarafından gerekli kontrollere tabi tutulmaktadır.

İZMİR FIRÇA SANAYİ VE TİCARET A.Ş.
M.Kemal Atatürk Bl. No:18 A.O.S.B. Çiğli/İZMİR
Tel:0 232 328 81 87 Fax:0232 328 32 20
ÇİĞLİ V.D. 484 082 83 55

TAÇİRLER YATIRIM MENKUL DEĞERLER A.Ş.
Meşrutiyet Cad. Akmerkez B3 Blok Kat:9 Etiler
Beşiktaş/İstanbul www.tacirler.com.tr
Ticaret Sic.No.270146 / Mersis No:0815003630900067
Boğaziçi Kurumlar V.D. 815 006 6309

Firma hammadde – ilk madde malzeme temini açısından %15 oranında dışa bağımlı olup, kalan %85 oranındaki ürünü iç piyasadan tedarik etmektedir.

Ana başlıklar halinde belirtilmiş olan ürünler, kendi aralarında boyut, yoğunluk, nitelik vb. kıstaslarla çeşitlenmektedir. Yurt içinden ve yurt dışından tedarik edilen malzemeler stoklanarak, alınan siparişe göre üretime sevk edilmektedir. PVC kıl ihtiyacının tamamı Şirket tarafından üretilmekte olup, PVC hammaddesi ise yurt içinden tedarik edilmektedir. PET hammadde ihtiyacı ise ilişkili şirketlerden İzpet Plastik tarafından üretilen ürünlerin İzmir Fırça tarafından satın alınması kapsamında karşılanmaktadır.

Üretimi yapılan yarı mamul ve mamullerin ürün ağaçları, bilgisayar ortamında kayıt altında bulunmaktadır. Üretim yapıldıkça üretimi yapılan mamül maliyet bedeli ile stoklara alınırken, tüm bileşenleri katkı oranında stoklardan eksilmektedir.

Kapasite Kullanımı

Şirket'in işbu izahname tarihi itibarıyla üretim kapasitesi ürün grupları bazında tablodaki gibidir.

Ürün Adı	Miktar	Birim
Badana ve Diğer Fırça Grubu	**295.680**	**Adet**
Badana Fırçası	*295.680*	*Adet*
Otomobil Fırça, Temizlik ve Yer Grubu	**5.044.350**	**Adet**
Otomobil Yıkama Fırçası	*924.000*	*Adet*
Tuvalet Fırçası	*92.400*	*Adet*
Yer/Tahta Fırçası	*221.760*	*Adet*
Kaba Alan Süpürme Fırçası (çalı fırçası)	*332.640*	*Adet*
Elbise Fırçası	*110.880*	*Adet*
Ayakkabı Fırçası	*240.000*	*Adet*
Çelik Tel Fırça	*240.000*	*Adet*
Şerit Fırça	*288.000*	*Adet*
Çöpçü Fırçası	*535.920*	*Adet*
Kazan Fırçası	*156.000*	*Adet*
Rulo Grubu	**1.041.600**	**Adet**
Rulo	*1.041.600*	*Adet*
Mop ve Paspas Grubu	**335.250**	**Kilogram**
Yer Temizleme Paspası (MOP) (1.152. adet/yıl)	*288.000*	*Kilogram*
Nemli Yer Paspası (288.000 adet/yıl)	*47.250*	*Kilogram*
Yağlı Boya Fırça Grubu	**8.564.400**	**Adet**
Yağlı Boya Fırçası	*8.564.400*	*Adet*
Yer-Çek (Yer-Sil) Grubu	**576.000**	**Adet**
Yer-Çek (Yer-Sil)	*576.000*	*Adet*
Sentetik Boy Kesilmiş Kıl	**60.000**	**Kilogram**
Boy Kesilmiş (Fırça Ebatlarında) Sentetik Kıl	*60.000*	*Kilogram*
Kat ve Çamaşır Arabaları	**60.000**	**Adet**
Kat Servis Arabası (Motorsuz Kovalı Presli)	*12.000*	*Adet*
Kat Servis Arabası (Motorsuz Pressiz)	*12.000*	*Adet*
Kat Servis Arabası (Motorsuz)	*12.000*	*Adet*

İZMİR FIRÇA SANAYİ VE TİCARET A.Ş.
M.Kemal Atatürk Bl. No:18 A.O.S.B. Çiğli/İZMİR
Tel:0 232 328 31 87 Fax:0232 328 32 20
ÇİĞLİ V.D. 484 082 83 55

TACİRLER YATIRIM MENKUL DEĞERLER A.Ş.
Mebusevi Cad. Merkez 83 Blok 6-9 Etiler
Beşiktaş İstanbul www.tacirler.com.tr
Ticaret Sic.No.270900 Mersis 0315006830900067
Boğaziçi Kurumlar V.D. 815 006 8309

Ürün Adı	Miktar	Birim
Kat Temizlik Arabası (Motorsuz Pressiz)	*12.000*	*Adet*
Çamaşır Toplama Arabası (Motorsuz)	*12.000*	*Adet*
Pvc den üretilen sentetik kıl	*1.008.000*	*Kilogram*
Petten üretilen sentetik kıl	*2.016.000*	*Kilogram*
Gıda Fırçası	*960.000*	*Adet*
Faraşlı yer süpürme fırçası	*683.760*	*Adet*

Kaynak: *- TOBB Kapasite Raporu*

Şirket'in kapasite kullanım oranı, piyasadan gelen talep düzeyine göre şekillenmektedir. Genel kapasite kullanım oranı mevsimine ve sipariş türüne göre değiştiğinden standart bir kapasite kullanım oranı hesaplaması güçtür. Kapasite kullanım oranı ("KKO"), 2021 yılında %70 iken 2022 yılında %68'e düşmüş 2023 de ise bu oran %57'ye düşmüştür. İhraççı en son 20.12.2023 tarih ve 2023/2240 sayılı Kapasite Raporunu işbu izahnamede dikkate almıştır.

Yıl	2021	2022	2023
Üretim Adedi	8.054.685	7.788.342	8.167.669
Kapasite	11.503.649	11.503.649	14.322.210
Kapasite Kulanım Oranı (KKO, %)	70	68	57

Ürün çeşitliliği ve her bir üretim grubunun üretildiği makinelerin farklılık arz etmesinden ve üretimdeki geçişkenlikten dolayı kapasite kullanımı bazı segmentlerde %200'lerin üzerine çıkarken, bazı segmentlerde %15'lere kadar gerileyebilmektedir. Bu sebeple teorik kapasite kullanım oranı bazı ürünlere yoğun talep gelmesi durumunda düşük gözükebilmektedir.

Yağlı boya ve mop-paspas grubunda kapasite kullanımı çok düşük, otomobil ve badana fırçasında ise çok yüksek olmaktadır.

Üretim Tesislerine İlişkin Bilgiler

Şirket, üretimini üç farklı bölgede gerçekleştirmekte olup, bu tesislerin adres, büyüklük, kullanım amacı, mülkiyet ve sigorta bilgileri aşağıdaki tabloda verilmiştir. Şirket tarafından merkez üretim tesislerine ek olarak 2013 yılında Eski Havaalanı Cad., No:188, Atatürk Organize Sanayi Bölgesi, Çiğli/İzmir adresindeki ek üretim binasının 900 m²'lik alanı ilişkili firmalardan İzpet Plastik ile birlikte kiralanmış olup, bu ek tesis alanının 500 m²'lik kısmı Şirket tarafından kullanılmaktadır. Taraflar arasında maliyet paylaşımının çerçevesini ve esaslarını belirleyen bir sözleşme bulunmamakla beraber kira kontratı İhraççı üzerinedir ve mülk sahibiyle yapılan kontratta ilgili bölümün İzpet Plastik'e kiralanabileceği belirtilmiştir. Kirayı ve maliyetleri İhraççı karşılarken, İzpet Plastik kendi payına düşen tüm maliyetleri kira, elektrik, su, Çiğli AOSB'nin sağladığı güvenlik hizmetleri gibi tüm giderler dahil olmak üzere direkt İhraççıya ödemektedir. Kira paylaşımına dair detaylar aşağıdaki tabloda yer almaktadır.

Tesis Adı	Şirket Merkezi ve Üretim Binası	Ek Üretim Binası	Ek Üretim Binası
Adresi	Mustafa Kemal Atatürk Bulvarı, No:18, Atatürk Organize Sanayi Bölgesi, Çiğli/İzmir	Eski Havaalanı Cad., No:188, Ata türk Organize SanayiBölgesi, Çiğli/İzmir	10032 Sok., No: 31, Atatürk Organize Sanayi Bölgesi, Çiğli/İzmir

İZMİR FIRÇA
M.Kemal Atatürk Blv. No:18 A.O.S.B. Çiğli/İZMİR
Tel:0 232 328 31 97 Fax:0 232 328 32 20
ÇİĞLİ V.D. 484 082 83 55

TAÇİRLER
YATIRIM MENKUL DEĞERLER A.Ş.
Nispetiye Cad. Akmerkez B3 Blok K:9 Etiler
Beşiktaş / İstanbul www.tacirler.com.tr
Tic.Sic.No 270[illegible] / Mersis 0815006630900067

Büyüklüğü	6.000 m²	2.700 m²	5.000 m²
Açık Alan	1.000 m²	1.000 m²	500 m²
Kapalı Alan	5.000 m²	1.700 m²	4.500 m²
Kullanım Amacı	Üretim ve Depolama	Üretim	Üretim
Mülkiyet Durumu	Kiralık (Aylık 225.000 TL + KDV)	Kiralık (Aylık 60.327,79 TL "İzpet Plastik: 33.333,33 TL + İzmir Fırça: 26.994,46 TL" + KDV)	Kiralık (Aylık 200.211,86 TL + KDV)
Sigorta Durumu	Var	Var	Var

10032 Sokak No:31 AOSB adresindeki 4.500 m² lik bina ise diğer hizmet binası olup İzmir Rulo Sanayi Ticaret A.Ş. tarafından kullanılmaktadır.

7.1.2. Araştırma ve geliştirme süreci devam eden önemli nitelikte ürün ve hizmetler ile söz konusu ürün ve hizmetlere ilişkin araştırma ve geliştirme sürecinde gelinen aşama hakkında ticari sırrı açığa çıkarmayacak nitelikte kamuya duyurulmuş bilgi:

Yoktur.

7.2. Başlıca sektörler/pazarlar:

7.2.1. Faaliyet gösterilen sektörler/pazarlar ve ihraççının bu sektörlerdeki/pazarlardaki yeri ile avantaj ve dezavantajları hakkında bilgi:

İhraççının ana faaliyet alanı, temizlik, yağlı boya ve kestirme fırçaları ile rulo imalatı ve bunların toptan ve perakende satışı olup, Şirket bu alanda genel olarak her çeşit oto fırçası, tuvalet-lavabo fırçası, yer fırçası, kaba alan fırçası, yağlı boya fırçası, badana fırçası özel endüstriyel fırça imalatı ve söz konusu ana ürün gruplarının satışını gerçekleştirmektedir.

Sektörel Değerlendirme

1.Üretim

Türk Plastik Sanayicileri Araştırma Geliştirme ve Eğitim Vakfı'nın yayımladığı 2023 Türkiye Plastik Sektör İzleme Raporu" na göre Türkiye plastik sektörünün toplam plastik mamul üretimi 10,9 milyon ton ve 45,3 milyar dolar olmuştur. Sektörün, ulaştığı üretim kapasitesiyle Türkiye Avrupa'da ikinciliğe, dünyada ise altıncılığa yükselmiştir. (https://pagev.org/turkiye-plastik-sektor-izleme-raporu-2023)

Plastik mamul üretiminin alt segmentlerinden biri olan süpürge, fırça ve paspas pazarı hem ev hem de endüstriyel tüketim için tasarlanmış ürünler içermektedir. Sektör ürün yelpazesinde süpürgeler, fırçalar, yer süpürgeleri, paspas, toz süpürgeleri yer almakta olup, süpürge, fırça ve paspas pazarı, hane sayısına ve tüketimine bağlıdır. Bu nedenle inşaat sektörünün büyümesi, artan nüfus ve artan tüketici harcamaları 'Süpürge, Fırça ve Paspas Sektörü' için önem arz etmektedir. Diğer yandan 'Süpürge, Fırça ve Paspas Sektörü' Küresel ev temizleme araçları pazarı ile de iç içedir.

Sonuç olarak, tüketici harcamaları, konut ve konut dışı inşaat sektörünün büyümesi, orta vadede süpürge, fırça ve paspaslar için mevcut tutarlı pozitif tüketim eğilimini teşvik edecektir.

İZMİR FIRÇA SANAYİ ve TİCARET A.Ş.
M.Kemal Atatürk Blv. No:18 A.O.S.B. Çiğli/İZMİR
Tel:0 232 328 31 87 Fax:0232 328 32 20
ÇİĞLİ V.D. 484 082 88 55

TACİRLER YATIRIM MENKUL DEĞERLER A.Ş.
Nisbetiye Cad. Merkez Ev. Blok No:9 Etiler Beşiktaş İstanbul www.tacirler.com.tr
Ticaret Sicil No:279647 Mersis No:0484082888900067
Boğaziçi Kurumlar V.D. 115 006 6309

Plastik Mamul Üretimi:

	2022	2023	CAGR(%) 2018/2023 (%)	Değişim 2023/2022 (%)
Milyon Ton	10,5	10,9	5	4
Milyar $	44,2	45,3	7	3

Kaynak: *PAGEV Türkiye Plastik Sektör İzleme Raporu 2023*

Plastik mamul üretimi 2023 yılında 2022 yılına kıyasla miktar bazında %4 değer bazında da %3 artış göstererek 10,9 milyon ton ve 45,3 milyar dolar olarak gerçekleşmiştir.

Son 5 yıl içinde yılda ortalama: miktar bazında %5 değer bazında %7 artış gösteren plastik mamul üretimi 2023 yılında miktar ve değer bazında tarihi rekor düzeyine erişmiştir.

	2021	2022	CAGR(%) 2018/2022 (%)	Değişim 2022/2021 (%)
Milyon Ton	10,3	10,5	5	2
Milyar $	40,3	44,2	8	10

Kaynak: *PAGEV Türkiye Plastik Sektör İzleme Raporu 2022*

Kapasite kullanım oranlarındaki artış sonucu, plastik mamul üretimi 2022 yılında 2021 yılına kıyasla miktar bazında %2 değer bazında da %10 artış göstererek 10,5 milyon ton ve 44,2 milyar dolar olarak gerçekleşmiştir.

TÜİK'in yayınlamış olduğu Yıllık Sanayi Ürün Istatistiklerine göre 2005-2022 yılları arasında 32.91.11 PRODCOM kodlu ürünler ve 32.91.19 kodlu ürünlerin üretim adet ve üretim değeri verilerini gösterir tablo aşağıdaki gibidir. (32.91.11 -Süpürge ve Fırçalar, Ev Temizliği İçin Olanlar ve 32.91.19-Başka Yerde Sınıflandırılmamış Diğer Fırçalar)

	Süpürge ve Fırçalar, Ev Temizliği İçin Olanlar		Başka Yerde Sınıflandırılmamış Diğer Fırçalar	
Yıl	**Üretim Değeri-TL**	**Üretim Miktarı**	**Üretim Değeri-TL**	**Üretim Miktarı**
2005	12.018.998	9.489.497	25.423.542	20.409.070
2006	13.271.672	10.439.824	33.042.130	20.042.821
2007	11.790.722	8.481.018	36.508.544	22.786.907
2008	11.586.397	9.123.097	45.246.489	29.462.098
2009	25.888.561	15.878.486	52.125.289	26.022.638
2010	34.538.543	21.572.991	52.098.029	25.660.053
2011	54.694.223	46.305.407	73.240.020	28.376.983
2012	61.480.372	37.699.725	72.382.679	33.465.749
2013	68.766.362	40.225.319	66.750.453	25.584.298
2014	84.588.499	44.424.894	88.015.928	23.655.779
2015	102.206.903	46.171.846	110.860.537	28.905.304
2016	116.783.599	47.582.995	123.826.789	28.863.356
2017	133.417.274	48.923.726	164.507.198	36.616.186
2018	173.911.875	55.580.734	227.362.441	41.654.289

İZMİR FIRÇA
SANAYİ ve TİCARET A.Ş.
M.Kemal Atatürk Blv. No:18 A.O.S.B. Çiğli/İZMİR
Tel:0 232 328 31 87 Fax:0232 328 32 20
ÇİĞLİ V.D. 484 082 83 55

TAÇİRLER
YATIRIM MENKUL DEĞERLER A.Ş.
Nobetive Cad. Akmerkez B3 Blok K:9 Etiler
Beşiktaş/İstanbul www.tacirler.com.tr
Tic.Sic.No 270956 Mersis No 0150030900067
Boğaziçi Kurumlar V.D. 7000 6309

Plastik mamul ithalatı, 2023 yılında 2022 yılına kıyasla, miktar ve değer bazında %8 artmış ve 762 bin ton ve 4 milyar 175 milyon dolara çıkmıştır.

	2021	2022	CAGR (%) 2018-2022 (%)	Değişim 2022/2021 (%)
Milyon Ton	660	708	6	7
Milyar $	3.373	3.877	9	15

Kaynak: PAGEV Türkiye Plastik Sektör İzleme Raporu 2022

Plastik mamul ithalatı, 2022 yılında 2021 yılına kıyasla, miktar bazında %7 değer bazında %15 artmış ve 708 bin ton ve 3 milyar 877 milyon dolara çıkmıştır.

2.2. İHRACAT

Plastik Mamul İhracatı:

	2022	2023	CAGR (%) 2018-2023 (%)	Değişim 2023/2022 (%)
Milyon Ton	2.659	2.613	9	-2
Milyar $	7.834	7.408	11	-5

Kaynak: PAGEV Türkiye Plastik Sektör İzleme Raporu 2023

Plastik mamul ihracatı, 2023 yılında 2022 yılına kıyasla miktar bazında %2 değer bazında da %5 gerileyerek 2 milyon 613 bin ton ve 7 milyar 408 milyon dolar olarak gerçekleşmiştir.

	2021	2022	CAGR (%) 2018-2022 (%)	Değişim 2022/2021 (%)
Milyon Ton	2.639	2.659	9	1
Milyar $	7.141	7.834	13	10

Kaynak: PAGEV Türkiye Plastik Sektör İzleme Raporu 2022

Plastik mamul ihracatı, 2022 yılında 2021 yılına kıyasla miktar bazında %1 ve değer bazında %10 artış göstererek 2 milyon 659 bin ton ve 7 milyar 834 milyon dolar olarak gerçekleşmiştir.

3.Ülkeler İtibariyle İthalat ve İhracat

İthalat					İhracat				
Ülke	**Milyon $**	**1.000 Ton**	**$-%**	**Ton - %**	**Ülke**	**Milyon $**	**1.000 Ton**	**$-&**	**Ton - %**
Çin	212	820	27,8	19,6	Irak	236	476	9,0	6,4
Almanya	103	769	13,5	18,4	İngiltere	194	498	7,4	6,7
İtalya	69	474	9,0	11,4	İsrail	147	337	5,6	4,5
Güney Kore	46	237	6,1	5,7	İtalya	142	338	5,4	4,6
Fransa	33	212	4,3	5,1	Almanya	132	523	5,0	7,1
Belçika	26	133	3,5	3,2	Romanya	98	276	3,8	3,7
İran	26	31	3,4	0,7	ABD	98	320	3,7	4,3
Mısır	26	50	3,4	1,2	İspanya	78	214	3,0	2,9
Rusya Fed.	24	41	3,1	1,0	Libya	73	155	2,8	2,1
İspanya	18	111	2,4	2,7	Fransa	72	254	2,7	3,4
10 Ülke	**583**	**2.878**	**76,5**	**69,0**	**10 Ülke**	**1.268**	**3.391**	**48,5**	**45,8**
Diğerleri	**179**	**1.297**	**23,5**	**31,1**	**Diğerleri**	**1.345**	**4.017**	**51,5**	**54,2**
TOPLAM	**762**	**4.175**	**100**	**100**	**TOPLAM**	**2.613**	**7.408**	**100**	**100**

Kaynak: *PAGEV Türkiye Plastik Sektör İzleme Raporu 2023*

İZMİR EKİM TİCARET A.Ş.
M.Kemal Atatürk Bul. No:18 A.O.S.B. Çiğli/İZMİR
Tel:0 232 328 31 87 Fax:0232 328 32 20
ÇİĞLİ V.D. 484 082 83 55

TACİRLER
YATIRIM MENKUL DEĞERLER A.S.
Nispetiye Cad. Akmerkez B3 Blok K:9 Etiler
Beşiktaş / İstanbul
Ticaret Sicil No:270546 Mersis No:0315043900067
Boğaziçi Kurumlar V.D. 8[illegible]309

Türkiye her yıl 100'ün üzerinde ülkeden plastik mamul ithalatı yaparken 200'e yakın ülkeye de plastik mamul ihraç etmektedir.

2023 yılında 10 ülkeden yapılan ithalat, toplam ithalatın miktar bazında %69'unu değer bazında da yaklaşık %77'sini oluşturmuştur. Bu dönemde Çin'in toplam plastik mamul ithalatımızdan miktar bazında yaklaşık %20 ve değer bazında da %28 pay alarak en çok plastik mamul ithalatı yapılan ülke konumuna geldiği, Almanya'nın ise miktar bazında %18 değer bazında da yaklaşık %14 pay alarak ikinci büyük ithalat pazarını oluşturduğu görülmektedir. Çin ve Almanya dışında İtalya, Güney Kore ve Fransa'nın toplam plastik mamullerde en büyük ithalat yaptığımız ülkeler konumunu koruduğu görülmektedir.

Söz konusu dönemde 10 ülkeye yapılan ihracat, toplam ihracatın miktar bazında yaklaşık %46'sını, değer bazında da yaklaşık %49'unu oluşturmuştur. Bu dönemde Irak, İngiltere, İsrail, İtalya ve Almanya plastik mamullerde en büyük ihraç pazarlarımızı oluşturmuştur.

4.İç Pazar Tüketimi

Plastik Mamullerde İç Pazar Tüketimi:

	2022	2023	CAGR (%) 2018-2023 (%)	Değişim 2023/2022 (%)
Milyon Ton	8,5	9,1	5	6
Milyar $	40,2	42,1	9	5

Kaynak: *PAGEV Türkiye Plastik Sektör İzleme Raporu 2023*

Plastik mamul iç pazar talebi, 2023 yılında 2022 yılına kıyasla miktar bazında %6 değer bazında da %5 artarak 9,1 milyon ton ve 42,1 milyar dolar olarak gerçekleşmiştir.

2023 yılında plastik mamullerde yurtiçi tüketim miktar ve değer bazında tarihi zirvesine çıkmıştır.

	2021	2022	CAGR (%) 2018-2022 (%)	Değişim 2022/2021 (%)
Milyon Ton	8,3	8,5	4	2
Milyar $	36,6	40,2	7	10

Kaynak: PAGEV Türkiye Plastik Sektör İzleme Raporu 2022

Plastik mamul iç pazar talebi, 2022 yılında 2021 yılına kıyasla miktar bazında %2 değer bazında da %10 artarak 8,5 milyon ton ve 40,2 milyar dolar olarak gerçekleşmiştir.

7.2.2. İzahnamede yer alması gereken finansal tablo dönemleri itibariyle ihraççının net satış tutarının faaliyet alanına ve pazarın coğrafi yapısına göre dağılımı hakkında bilgi:

2021 Yılı Bölge Bazlı Satışların Coğrafi Dağılımı:

Akdeniz	14.443.439
Doğu Anadolu	290.245
Ege	26.060.783
Güneydoğu	2.742.882
İç Anadolu	5.549.157
Karadeniz	1.466.392

İZMİR FIRCA
M.Kemal Atatürk Bul. No:18 A.O.S.B. Çiğli/İZMİR
Tel:0 232 328 31 87 Fax:0232 328 32 20
ÇİĞLİ V.D. 484 082 83 55

TACİRLER
YATIRIM MENKUL DEĞERLER A.Ş.
Mersis 0613 0630900067
Boğaziçi Kurumlar V.D. 613 006 6309

Marmara	20.013.875
İhracat	23.155.602
Toplam	**93.722.375**

2021 Yılı İhracatının Ülkeler Bazında Dağılımı

İsrail	12.988.296,56
Bulgaristan	3.284.324,27
İspanya	992.686,51
Libya	790.827,10
Arnavutluk	768.873,52
Yemen	736.734,24
Serbest Bölge & İhraç Kayıtlı	614.666,57
KKTC	571.992,60
Irak	529.119,46
Özbekistan	467.957,69
Kosova	381.918,96
Fas	349.252,98
Türkmenistan	311.092,54
Yunanistan	135.626,09
Fransız Polenezyası	102.317,52
Fransa	54.261,39
Azerbaycan	42.108,51
Gürcistan	33.545,49
Toplam	**23.155.602**

İZMİR FIRÇA SANAYİ ve TİCARET A.Ş.
M.Kemal Atatürk Bl.V. No:18 A.O.S.B. Çiğli/İZMİR
Tel:0 232 328 31 87 Fax:0 232 328 32 20
ÇİĞLİ V.D. 484 082 87 55

TAÇİRDER YATIRIM MENKUL DEĞERLER A.Ş.
Nispetiye Cad. Akmerkez B3 Blok K:8 Etiler
İstanbul
Tic.Sic.No 270416 Mersis 0 0 0 0 0 6 3 0 9 0 0 0 6 7
Boğaziçi Kurumlar V.D. 8 0 0 0 0 6 6 3 0 9

2022 Yılı Bölge Bazlı Satışların Dağılımı:

Akdeniz	40.392.811,67
Doğu Anadolu	339.396,31
Ege	97.783.887,84
Güneydoğu	6.429.832,43
İç Anadolu	20.328.916,38
Karadeniz	3.045.018,00
Marmara	69.059.216,37
ihracat	66.530.269,00
Toplam	**303.909.348,00**

2022 Yılı İhracatının Ülkeler Bazında Dağılımı

İsrail	48.524.624,31
Fas	4.054.076,66
İspanya	3.123.232,67
Serbest Bölge & İhraç Kayıtlı	2.195.359,33
İngiltere	1.880.929,70
Özbekistan	1.310.670,29
İrlanda	1.164.717,03
İtalya	1.115.487,20
KKTC	856.664,33
Türkmenistan	674.712,11
Arnavutluk	669.015,14
Gürcistan	418.347,94
Bulgaristan	212.090,89
Libya	192.401,18
Azerbaycan	137.940,22

İZMİR FIRCA
TİC. KAYI ve TİC. ARET A.Ş.
M.Kemal Atatürk Blv. No:18 A.O.S.B. Çiğli/İZMİR
Tel:0232 328 31 87 Fax:0232 328 32 20
ÇİĞLİ V.D. 484 082 83 55

TAÇİRLER
YATIRIM MENKUL DEĞERLER A.Ş.
Nispetiye Cad. Akmerkez B3 Blok K:9 Etiler
Beşiktaş - İstanbul www.taciryatirim.com.tr
Tic. Sic. No: 270651 Mersis: 0810000900067
Boğaziçi Kurumlar V.D. 815 006 6309

Toplam	**66.530.269,00**

2023 Yılı Bölge Bazlı Satışların Dağılımı:

Akdeniz	43.602.093,48
Doğu Anadolu	475.936,87
Ege	108.873.666,55
Güneydoğu	3.515.477
İç Anadolu	16.592.582,42
Karadeniz	4.889.952,49
Marmara	81.720.462,19
İhracat	55.525.307,00
Toplam	**315.195.478,00**

2023 Yılı İhracatının Ülkeler Bazında Dağılımı

İsrail	27.167.239,71
Bulgaristan	6.131.334,95
İngiltere	3.897.285,96
KKTC	3.501.597,42
Libya	2.418.679,21
Serbest Bölge & İhraç Kayıtlı	2.308.646,00
İrlanda	2.250.524,29
Fas	1.722.427,14
Irak	1.588.706,11
Yemen	890.716,90
Arnavutluk	865.361,97
İspanya	658.804,42
Gürcistan	658.080,78
Özbekistan	639.371,43

İZMİR FIRÇA
M.Kemal Atatürk Blv. No:18/ A.O.S.B. Çiğli/İZMİR
Tel:0232 328 31 87 Fax:0232 328 32 20
ÇİĞLİ V.D. 484 082 83 55

TACİRLER
YATIRIM MENKUL DEĞERLER A.Ş.
Bulvarlar Cad. Alsancak Merkez B3 Blok 19 Eğitim
www.tacirler.com.tr
Ticaret Sicil No: 270567 / Mersis No: 0500000067
Boğaziçi Kurumlar V.D. 6 006 6309

Türkmenistan	375.115,60
Azerbaycan	240.514,80
Yunanistan	210.900,27
Toplam	**55.525.307,00**

Ülkeler Bazında İhracat Satışlarının Oransal Kırılımı

Ülke	**2021 (%)**	**2022 (%)**	**2023 (%)**
İsrail	56,09%	72,94%	48,93%
Bulgaristan	14,18%	0,32%	11,04%
İngiltere	-	2,83%	7,02%
KKTC	2,47%	1,29%	6,31%
Libya	3,42%	0,29%	4,36%
Serbest Bölge & İhraç Kayıtlı	2,65%	3,30%	4,16%
İrlanda	-	1,75%	4,05%
Fas	1,51%	6,09%	3,10%
Irak	2,29%	-	2,86%
Yemen	3,18%	-	1,60%
Arnavutluk	3,32%	1,01%	1,56%
İspanya	4,29%	4,69%	1,19%
Gürcistan	0,14%	0,63%	1,19%
Özbekistan	2,02%	1,97%	1,15%
Türkmenistan	1,34%	1,01%	0,68%
Azerbaycan	0,18%	0,21%	0,43%
Yunanistan	0,59%	-	0,38%
İtalya	-	1,68%	-
Kosova	1,65%	-	-
Fransa	0,23%	-	-
Fransız Polonezyası	0,44%		

İZMİR FIRCA
SANAYİ VE TİCARET A.Ş.
M.Kemal Atatürk Blv. No:18 A.O.S.B. Çiğli/İZMİR
Tel:0 232 328 31 87 Fax:0232 328 32 20
ÇİĞLİ V.D. 484 082 83 55

TACİRLER
YATIRIM MENKUL DEĞERLER A.Ş.
Tic.Sic.No 270 Mersis 0630900067
Boğaziçi Kurumlar V.D. 815 006 8309

7.3. Madde 7.1.1 ve 7.2.'de sayılan bilgilerin olağanüstü unsurlardan etkilenme durumu hakkında bilgi:

İzahnamı'nin Risk Faktörleri başlıklı 5. Bölümünde yer alan risk faktörleri dışında herhangi bir husus bulunmamaktadır

7.4. İhraççının ticari faaliyetleri ve karlılığı açısından önemli olan patent, lisans, sınai-ticari, finansal vb. anlaşmalar ile ihraççının faaliyetlerinin ve finansal durumunun ne ölçüde bu anlaşmalara bağlı olduğuna ya da yeni üretim süreçlerine ilişkin özet bilgi:

Şirket faaliyetlerini devam ettirmesinde gerekli olan patent, lisans, sınai ticari anlaşmaları mevcut olup faaliyetleri ve finansal durumu önemli ölçüde etkileyecek anlaşmaları bulunmamaktadır.

7.5. İhraççının rekabet konumuna ilişkin olarak yaptığı açıklamaların dayanağı:

Faaliyet gösterilen sektörlere ilişkin veriler ve bilgiler resmi kurum ve kuruluşlar ile meslek örgütlerinin yayınlamış oldukları kamuya açık bilgilerden oluşmaktadır.

-TÜİK Verileri

-Türk Plastik Sanayicileri Araştırma Geliştirme ve Eğitim Vakfi Verileri

Türkiye İstatistik Kurumu (TÜİK)	
Adres	Devlet Mah., Necatibey Cad., No:114, 06420 Çankaya/Ankara
Telefon	+90 312 454 70 00
Web Sitesi	www.tuik.gov.tr

Türk Plastik Sanayicileri Araştırma Geliştirme ve Eğitim Vakfı	
Adres	Ofis Florya Plaza, Şenlikköy Mah., Eski Halkalı Cad., No: 3/8, Bakırköy/İstanbul
Telefon	+90 212 425 13 13
Web Sitesi	www.pagev.org

7.6. Son 12 ayda finansal durumu önemli ölçüde etkilemiş veya etkileyebilecek, işe ara verme haline ilişkin bilgiler:

Yoktur.

8. GRUP HAKKINDA BİLGİLER

8.1. İhraççının dahil olduğu grup hakkında özet bilgi, grup şirketlerinin faaliyet konuları, ihraççıyla olan ilişkileri ve ihraççının grup içindeki yeri:

Şirket'in işbu izahname tarihi itibaryıla çıkarılmı sermayesinin %18,35'i Orhan DİLBEROĞLU, %10,54'ü Natan KOHEN'e ait olup %71,11'i halka açıktır.

Şirket'in %66 pay sahibi olduğu bağlı ortaklığı İzmir Rulo Sanayi ve Ticaret A.Ş'nin faaliyet alanı fırça rulo üretimi olup %100 pay sahibi olduğu bağlı ortaklığı İzsan Plastik Fırça Sanayi ve Ticaret A.Ş'nin faaliyet alanı ise fırça imali ve pazarlamadır.

Yönetim Kurulu Başkanı Orhan DİLBEROĞLU ve Yönetim Kurulu Başkan Yardımcısı Natan KOHEN'in ortak olduğu Luna Fırça Plastik Sanayi ve Ltd. Şti. ile Natan KOHEN ve Orhan DİLBEROĞLU'nun akrabalarının ortak olduğu İzpet Plastik Enerji Sanayi ve Ticaret A.Ş., Şirket'in ilişkili taraf şirketleridir.

Luna Fırça Plastik Sanayi Limited Şti. ("Luna Fırça")

Luna Fırça, 27.10.2005 tarihinde kurulmuş olup, merkez adresi Mustafa Kemal Bulvarı, No:18, AOSB, Çiğli/İzmir'dir. Luna Fırça, üretici bir şirket olmayıp, İhraççı tarafından yurt dışına yapılan ihraç kayıtlı satışları gerçekleştirmektedir. Şirket'in işbu izahname tarihi itibarıyla sermayesi ve ortaklık yapısı aşağıdaki gibidir.

Ad-Soyad	Sermaye Tutarı (TL)	Sermaye Oranı (%)	İlişkisi
Orhan DİLBEROĞLU	25.000	50,00	İzmir Fırça'nın %18,35 oranında pay sahibidir.
Natan KOHEN	22.500	45,00	İzmir Fırça'nın %10,54 oranında pay sahibidir.
Şalom YAKOOV	938	1,88	Natan Kohen'in vefat eden kardeşinin oğlu olup, veresaten pay sahibidir.
Yusef KOHEN	938	1,88	Natan Kohen'in vefat eden kardeşinin oğlu olup, veresaten pay sahibidir.
Rebeka KOHEN	625	1,25	Natan Kohen'in vefat eden kardeşinin eşi olup, veresaten pay sahibidir.
TOPLAM	**50.000**	**100,00**	

İzpet Plastik Enjeksiyon ve Sanayi ve Ticaret A.Ş. (İzpet Plastik)

İzpet Plastik, 22.05.2009 tarihinde kurulmuş olup, merkezi Eski havalimanı Cad., No:188, AOSB, Çiğli/İzmir'dir. İzpet Plastik, PET (Polietilen Tereftalat) monofil üretimi faaliyetinde bulunmakta, PET, PP (Polypropylene) ve PVC (Poly Vinyl Chloride) plastik hammaddelerinden, extruder sistemi ile sentetik fırça kılı üretimi yapmakta olup, günlük 2.300 Kg pet kıl üretme kapasitesi vardır. İhraççı pet'ten çok çeşitli fırça üretmekte olup, bu fırçanın üretiminde değişik boy, renk ve kalınlıkta sentetik kıla ihtiyaç duymaktadır. Bu istediği nitelikteki sentetik kılları İzpet Plastik'ten temin etmekte, ancak İzpet Plastik, İhraççı'nın tek tedarikçisi olmayıp İzmir Fırça, 2022 yılında sentetik kıl üretim hattı yatırımı yaparak üretime başlamıştır. İhraççı, İzpet Plastik'in en büyük müşterisi konumunda olmakla beraber tek müşterisi değildir. İzpet Plastik'in işbu izahname tarihi itibarıyla ortaklık yapısı aşağıdaki gibidir.

Ad-Soyad	Sermaye Tutarı (TL)	Sermaye Oranı (%)	İlişkisi
Özcan DİLBEROĞLU	190.000	47,50	Orhan Dilberoğlu'nun abisidir.
Sevim DİLBEROĞLU	102.000	25,50	Orhan Dilberoğlu'nun eşidir.

Salvator KOHEN	76.000	19,00	Natan Kohen'in oğludur.
Zülküf KILIÇ	20.000	5,00	Akrabalık ilişkisi yoktur.
Erkan BİBEROVA	8.000	2,00	Orhan Dilberoğlu'nun yeğenidir.
Ahmet YILMAZ	4.000	1,00	Orhan Dilberoğlu'nun yeğenidir.
TOPLAM	**400.000**	**100,00**	

İzmir Rulo Sanayi ve Ticaret A.Ş. ("İzmir Rulo")

İzmir Rulo, 23.05.2017 tarihinde kurulmuş olup, merkezi AOSB Mah., 10032 Sok., No:31 Çiğli/İzmir'dir. Şirketin bağlı ortaklığı İzmir Rulo Sanayi Ticaret A.Ş.'nin fiili faaliyet konusu, boya ve temizlik işlerinde kullanmak üzere her türlü rulo imalatını yapmak, rulo imalatı için her türlü hammaddeyi yurt içinden ve yurt dışından temin etmek, boya, badana ve temizlik işlerinde kullanılan her türlü rulo, fırça, süpürge, plastikten mamul ürünleri tedarik etmek, gerekirse üretmek, fason iş olarak yaptırmak, fason iş yapmak, işi ile ilgili olmak kaydı ile her türlü taşınır ve taşınmaz malları edinmek, gerektiğinde aracılık etmemek kaydı ile satmak, konusu ile ilgili kefalet vermek, kefalet almaktır. İzmir Rulo'nun işbu izahname tarihi itibarıyla ortaklık yapısı aşağıdaki gibidir.

Ad-Soyad/Unvan	Sermaye Tutarı (TL)	Sermaye Oranı (%)
İzmir Fırça Sanayi ve Ticaret A.Ş.	660.000	66,00
Orhan DİLBEROĞLU	157.560	15,76
Natan KOHEN	102.440	10,24
Abdullah Kenan ÇELEN	40.000	4,00
Gürsel ÇELEN	40.000	4,00
Nominal Sermaye	**1.000.000**	**100,00**

İzsan Plastik ve Fırça Sanayi ve Ticaret A.Ş. (İzsan)

Her türlü fırça, rulo, süpürge plastikten mamul ürünler tedarik etmek ve gerekirse üretmek konularında faaliyet gösteren firma 29.12.2023 tarihinde kurulmuş olup şu an gayrifaaldir. Şirket'in işbu izahname tarihi itibarıyla ortaklık yapısı aşağıdaki gibidir.

Ad-Soyad/Unvan	Sermaye Tutarı (TL)	Sermaye Oranı (%)
İzmir Fırça Sanayi ve Ticaret A.Ş.	17.335.727	100,00

9. MADDİ VE MADDİ OLMAYAN DURAN VARLIKLAR HAKKINDA BİLGİLER

9.1. Maddi duran varlıklar hakkında bilgiler:

9.1.1. İzahnamede yer alması gereken son finansal tablo tarihi itibariyle ihraççının finansal kiralama yolu ile edinilmiş bulunanlar dahil olmak üzere sahip olduğu ve yönetim kurulu kararı uyarınca ihraççı tarafından edinilmesi planlanan önemli maddi duran varlıklara ilişkin bilgi:

İhraççı'nın finansal tablo dönemleri itibarıyla maddi duran varlıkları aşağıda gösterilmiştir.

İZMİR FIRÇA SAN. VE TİC. A.Ş.
M.Kemal Atatürk Bl. No:18 A.O.S.B. Çiğli/İZMİR
Tel:0 232 328 31 87 Fax:0232 328 32 20
ÇİĞLİ V.D. 484 082 8355

TAÇİRLER YATIRIM MENKUL DEĞERLER A.Ş.
Nuruosmaniye Cad. Akmerkez B3 Blok K:9 Etiler Beşiktaş / İstanbul www.tacirler.com.tr
Tic.Sic.No 270346 / Mersis 0 5 6 0 0 5 6 0 9 0 0 0 6 7
Boğaziçi Kurumlar V.D. 615 006 6309

Maliyet	**31.12.2021**	**31.12.2022**	**31.12.2023**
Arazi ve arsalar	11.743.238	42.156.039	42.156.039
Makine, tesis ve cihazlar	9.836.108	72.188.232	87.191.372
Taşıtlar	1.284.610	7.102.260	7.459.303
Demirbaşlar	303.789	2.728.178	3.058.663
Özel maliyetler	565.520	2.606.407	3.156.221
Yapılmakta olan yatırımlar	374.819	1.452.373	1.362.447
Toplam	**24.108.084**	**128.233.489**	**144.384.045**
Birikmiş Amortismanlar	**31.12.2021**	**31.12.2022**	**31.12.2023**
Arazi ve arsalar	-	-	-
Makine, tesis ve cihazlar	(4.723.360)	(54.228.142)	(56.419.445)
Taşıtlar	(699.682)	(4.893.222)	(5.237.756)
Demirbaşlar	(208.681)	(2.282.317)	(2.408.961)
Özel maliyetler	(192.417)	(1.538.463)	(1.875.383)
Yapılmakta olan yatırımlar	-	-	-
Toplam	**(5.824.140)**	**(62.942.144)**	**(65.941.545)**
Net Defter Değeri	**31.12.2021**	**31.12.2022**	**31.12.2023**
Arazi ve arsalar	11.743.238	42.156.039	42.156.039
Makine, tesis ve cihazlar	5.112.748	17.960.090	30.771.927
Taşıtlar	584.928	2.209.038	2.221.547
Demirbaşlar	95.108	445.861	649.702
Özel maliyetler	373.103	1.067.944	1.280.838
Yapılmakta olan yatırımlar	374.819	1.452.373	1.362.447
Toplam	**18.283.944**	**65.291.345**	**78.442.500**

Maddi Duran Varlıklar-İlaveler	**31.12.2021**	**31.12.2022**	**31.12.2023**
Arazi ve arsalar	11.743.238	-	-
Makine, tesis ve cihazlar	3.359.049	2.805.699	18.824.599
Taşıtlar	144.639	1.343.481	1.545.281
Demirbaşlar	93.589	205.939	330.485
Özel maliyetler	219.874	132.655	549.814
Yapılmakta olan yatırımlar	253.135	152.133	-
Toplam	**15.813.524**	**4.639.907**	**21.250.179**

İZMİR FIRCA
SANAYİ VE TİCARET A.Ş.
M.Kemal Atatürk Blv. No:18 A.O.S.B. Çiğli/İZMİR
Tel:0 232 328 31 87 Fax:0232 328 32 20
ÇİĞLİ V.D. 482 082 83 58

TACİRLER
YATIRIM MENKUL DEĞERLER A.Ş.
Nişantaşı Cad. Akmerkez B3 Blok Kat Etiler
Beşiktaş/İstanbul www.tacirler.com.tr
Tic.Sic.No 270946 / Mersis 0810006600000067
Boğaziçi Kurumlar V.D. 815 006 6309

Tesis makine ve cihazlar, ağırlıklı olarak naylon çekme makinaları, fırça çakma makinaları, boya parça takma makinaları, etiketleme makinaları, ambalaj makinaları, çivi çakma makinaları, plastik kırma makinaları, çelik tel fırça makinaları, kıl tarama makinaları, naylon kıl çekme makinaları, fırça temizleme makinaları, exturuder makinaları ve diğer ekipmanlardan oluşmaktadır.

Sahip Olunan Maddi Duran Varlıklara İlişkin Bilgiler								
Cinsi	**Edinildiği Yıl**	**m^2**	**Mevkii**	**Net Defter Değeri (TL)**	**Kullanım Amacı**	**Kiraya Verildi ise Kiralayan Kişi/Kurum**	**Kira Dönemi**	**Yıllık Kira Tutarı (TL)**
(*) Arsa	31.12.2020	10.000	Aliağa Kimya İhtisas Org. San.	42.156.039 TL	Fabrika bina inşaatı	Yoktur.	Yoktur	Yoktur
Arsa	23.01.2023	47,43	Bayraklı İzmir	5.195.819 TL	Ticari	Yoktur	Yoktur	Yoktur

(*) %100 iştirakimiz olan İzsan Plastik ve Fırça Sanayi A.Ş. mülkiyetindedir.

Edinilmesi planlanan maddi duran varlık bulunmamaktadır.

Finansal ya da Faaliyet Kiralaması Yoluyla Edinilen Maddi Duran Varlıklara İlişkin Bilgiler:

Yoktur.

9.1.2. İhraççının maddi duran varlıklarının kullanımını etkileyecek çevre ile ilgili tüm hususlar hakkında bilgi:

Yoktur.

9.1.3. Maddi duran varlıklar üzerinde yer alan kısıtlamalar, ayni haklar ve ipotek tutarları hakkında bilgi:

Yoktur.

9.1.4. Maddi duran varlıkların rayiç/gerçeğe uygun değerinin bilinmesi halinde rayiç değer ve dayandığı değer tespit raporu hakkında bilgi:

Yoktur.

9.2. Maddi olmayan duran varlıklar hakkında bilgiler:

9.2.1. İhraççı bilgi dokümanında yer alması gereken finansal tablo dönemleri itibarıyla ihraççının sahip olduğu maddi olmayan duran varlıkların kompozisyonu hakkında bilgi:

İhraççının finansal tablo dönemleri itibarıyla maddi olmayan duran varlıklarının dağılımı aşağıda gösterilmiştir.

İZMİR FIRÇA
SANAYİ VE TİCARET A.Ş.
M.Kemal Ataturk Bv. No:18 A.O.S.B. Çiğli/İZMİR
Tel:0 232 328 31 87 Fax:0232 328 32 20
ÇİĞLİ V.D. 484 082 82 55

TACİRLER
YATIRIM MENKUL DEĞERLER A.Ş.
Tic.Sic No 270096 / Mersis 0484030900067
Merkezi Kurumlar V.D. 815 006 6309

Maddi Olmayan Duran Varlıklar (TL)	31.12.2021	31.12.2022	31.12.2023
Haklar	169.991	301.795	176.157
Toplam	**169.991**	**301.795**	**176.157**

Maddi olmayan duran varlıkların finansal tablo dönemleri itibarıyla hareket tablosu aşağıda yer almakta olup, İhraççının sahip olduğu maddi olmayan duran varlıkların önemli bir kısmı sahip olduğu bilgisayar yazılımlarından oluşmaktadır.

Maliyet	31.12.2021	31.12.2022	31.12.2023
Haklar	330.371	1.571.937	1.707.069
Toplam	**330.371**	**1.571.937**	**1.707.069**

Birikmiş Amortisman	31.12.2021	31.12.2022	31.12.2023
Haklar	(160.380)	(1.270.142)	(1.530.912)
Toplam	**(160.380)**	**(1.270.142)**	**(1.530.912)**

Net Defter Değeri	31.12.2021	31.12.2022	31.12.2023
Haklar	169.991	301.795	176.157
Toplam	**169.991**	**301.795**	**176.157**

9.2.2. Maddi olmayan duran varlıkların, ihraççının faaliyetleri içerisindeki rolü ve faaliyetlerin maddi olmayan duran varlıklara bağımlılık derecesi hakkında bilgiler:

Yoktur.

9.2.3. İşletme içi yaratılan maddi olmayan duran varlıkların bulunması halinde, ihraççı bilgi dokümanında yer alması gereken finansal tablo dönemleri itibarıyla bu varlıklar için yapılan geliştirme harcamalarının detayı hakkında bilgi:

Yoktur.

9.2.4. Maddi olmayan duran varlıkların rayiç/gerçeğe uygun değerinin bilinmesi halinde rayiç değer ve dayandığı değer tespit raporu hakkında bilgi:

Yoktur.

9.2.5. Maddi olmayan duran varlıkların kullanımını veya satışını kısıtlayan sözleşmeler veya diğer kısıtlayıcı hükümler hakkında bilgi:

Yoktur.

9.2.6. Maddi olmayan duran varlıklar içerisinde şerefiye kaleminin bulunması halinde, ihraççı bilgi dokümanında yer alması gereken finansal tablo dönemleri itibarıyla şerefiye edinimine yol açan işlemler hakkında bilgi:

Yoktur.

İZMİR FIRÇA
M.Kemal Atatürk Bl. No:18 A.O.S.B. Çiğli/İZMİR
Tel:0 232 328 31 87 Fax:0232 328 32 20
ÇİĞLİ V.D. 484 082 83 35

TACİRLER YATIRIM MENKUL DEĞERLER A.Ş.
Nidakule Cad. Akmerkez B3 Blok K:5 Etiler
Beşiktaş/İSTANBUL www.tacirler.com.tr
Ticaret Sic. No 270945 Mersis 0810010100900067
Boğaziçi Kurumlar V.D. 810 006 5309

10. FAALİYETLERE VE FİNANSAL DURUMA İLİŞKİN DEĞERLENDİRMELER

10.1. Finansal durum:

10.1.1. İhraççının izahnamede yer alması gereken finansal tablo dönemleri itibariyle finansal durumu, finansal durumunda yıldan yıla meydana gelen değişiklikler ve bu değişikliklerin nedenleri:

Şirket'in 31.12.2023 tarihinde sona eren döneme ait konsolide finansal tabloları, SPK'nın 08.02.2024 tarihli 9/221 Kararı gereği enflasyon etkisine göre düzeltilerek sunulmuş olup 31.12.2022 tarihinde sona eren döneme ait konsolide finansal tablolar ise TMS 29 uyarınca raporlama dönemi sonunda geçerli olan ölçüm birimi cinsinden sunulması gerektiği için aşağıda belirtilen genel fiyat endeksi ve düzeltme katsayısı kullanılarak yeniden düzenlenmiştir.

	TÜFE Endeksi
(A) 31 Aralık 2023	1.859,38
(B) 31 Aralık 2022	1.128,45
Düzeltme Katsayısı (A/B)	1,64773

31.12.2021 tarihinde sona eren döneme ait konsolide finansal tablolar ise; SPK'nın 08.02.2024 tarihli 9/221 sayılı Kararı'nın 1.(c) bendi doğrultusunda enflasyon muhasebesi uygulanmamış haliyle işbu İzahnameye konu edilmiştir.

31.12.2021, 31.12.2022 ve 31.12.2023 tarihlerinde sona eren yıllara ait bağımsız denetimden geçmiş konsolide finansal tabloları aşağıda yer almaktadır.

FİNANSAL DURUM TABLOSU (TL)	**Bağımsız Denetimden Geçmiş Konsolide**		
	Enflasyon Düzeltmesi Yapılmamış	**Enflasyon Düzeltmesi Yapılmış**	**Enflasyon Düzeltmesi Yapılmış**
	31.12.2021	**31.12.2022**	**31.12.2023**
DÖNEN VARLIKLAR	**76.836.448**	**204.817.691**	**153.903.108**
Nakit ve Nakit Benzerleri	991.977	3.603.830	2.190.655
Ticari Alacaklar	35.681.647	100.546.298	96.034.877
Diğer Alacaklar	679.752	1.353.005	357.653
Stoklar	33.903.047	83.089.704	46.093.030
Peşin Ödenmiş Giderler	5.330.602	16.186.024	8.826.868
Cari Dönem Vergisiyle İlgili Varlıklar	-	-	400.025
Diğer Dönen Varlıklar	249.423	38.830	-
DURAN VARLIKLAR	**20.150.828**	**67.610.745**	**84.690.015**
Ticari Alacaklar	763.700	2.017.605	717.206

İZMİR FIRÇA SANAYİ VE TİCARET A.Ş.
M.Kemal Atatürk Blv. No:18 A.O.S.B. Çiğli/İZMİR
Tel:0 232 328 31 87 Fax:0232 328 32 20
ÇİĞLİ V.D. 484 082 63 53

TACİRLER YATIRIM MENKUL DEĞERLER A.Ş.
Nisbetiye Cad. Akmerkez B3 Blok K:9 Etiler
Tic.Sic.No 270546 / Mersis:0810006050900067
Boğaziçi Kurumlar V.D. 815 006 6309

Maddi Duran Varlıklar	18.283.944	65.291.345	78.442.500
Maddi Olmayan Duran Varlıklar	169.991	301.795	176.157
Ertelenmiş Vergi Varlığı	933.193	-	-
Peşin Ödenmiş Giderler	-	-	5.354.152
TOPLAM VARLIKLAR	**96.987.276**	**272.428.436**	**238.593.123**
KISA VADELİ YÜKÜMLÜLÜKLER	**62.599.637**	**89.155.433**	**84.623.083**
Kısa Vadeli Borçlanmalar	32.126.728	11.560.473	30.552.097
Uzun Vadeli Borçlanmaların Kısa Vadeli Kısımları	4.729.338	15.207.957	12.191.329
Ticari Borçlar	10.881.076	26.642.392	11.795.886
Çalışanlara Sağlanan Faydalar Kapsamında Borçlar	280.772	504.838	1.212.392
Diğer Borçlar	8.822.739	103.649	548.594
Ertelenmiş Gelirler	5.462.094	31.648.241	27.473.159
Dönem Karı Vergi Yükümlülüğü	296.890	2.522.289	-
Diğer Kısa Vadeli Yükümlülükler	-	965.594	849.626
UZUN VADELİ YÜKÜMLÜLÜKLER	**7.332.489**	**21.578.874**	**22.175.394**
Uzun Vadeli Borçlanmalar	2.153.059	4.663.736	8.154.681
Ticari Borçlar	3.627.393	4.196.077	1.408.594
Diğer Borçlar	395.862		
Uzun Vadeli Karşılıklar	1.156.175	4.968.978	3.638.281
Ertelenmiş Vergi Yükümlülüğü	-	7.750.083	8.973.838
ÖZKAYNAKLAR	**27.055.150**	**161.694.129**	**131.794.646**
Ana Ortaklığa Ait Özkaynaklar	**26.923.329**	**160.532.728**	**130.940.489**
Ödenmiş Sermaye	16.875.000	59.062.500	59.062.500
Geri Alınmış Paylar (-)	-	-	(873.141)
Paylara İlişkin Primler/Iskontolar	-	542.961	542.961
Kar veya Zararda YenidenSınıflandırılmayacak Birikmiş Diğer Kapsamlı Gelirler veya Giderler	3.967.431	(2.423.514)	(4.527.177)
Sermaye Düzeltme Farkları	397.914	139.689.475	139.689.475
Kardan Ayrılmış Kısıtlanmış Yedekler	393.021	2.547.052	3.077.605
Geçmiş Yıllar Karları/Zararları	526.503	(27.920.110)	(39.416.299)
Net Dönem Karı / (Zararı)	4.763.460	(10.965.636)	(26.615.435)

İZMİR FIRÇA
SANAYİ VE TİCARET A.Ş.
M.Kemal Atatürk Blv. No:18/A O.S.B. Çiğli/İZMİR
Tel:0232 328 31 87 Fax:0232 328 32 20
ÇİĞLİ V.D. 484 082 8355

TACİRLER
YATIRIM MENKUL DEĞERLER A.Ş.
Tic.Sic No 270[illegible] / Mersis [illegible]0900067
Bornova Kurumlar V.D. 815 006 6309

Kontrol Gücü Olmayan Paylar	**131.821**	**1.161.401**	**854.157**
TOPLAM KAYNAKLAR	**96.987.276**	**272.428.436**	**238.593.123**

Şirketin aktif büyüklüğü yıllar içerisinde geriye dönük enflasyon muhasebesinin uygulanması nedeni ile azalmış olup, dönen varlıklar, aktiflerin 2021 yıl sonunda %79,2'sini, 2022 yıl sonunda %75,2'sini ve 2023 yıl sonunda %64,5'ini oluşturmaktadır.

Şirketin duran varlıkları aktiflerin 2021, 2022 ve 2023 yıl sonları itibarıyla sırasıyla %20,8, %24,8 ve %35,5'ini oluşturmaktadır. 2023 yılsonunda 2022 yılsonuna göre gerçekleşen %25,3oranındaki artışın temel sebebi, maddi duran varlıklardaki artıştır. Maddi duran varlıklardaki artışın sebebi ise kapasite, teknoloji ve verimliliği artırmak amacıyla makine, tesis ve cihaz yatırımları yapılmasıdır.

Bağımsız denetimden geçmiş Şirket finansal tablolarına göre İhraççı'nın dönen varlıklarının önemli kısmı stoklar ve ticari alacaklardan oluşmaktadır. Aşağıdaki tabloda finansal yatırımlar, stoklar ve ticari alacaklar kalemlerinin dönen varlıklarda içerisindeki payı gösterilmektedir. Finansal tablo dönemleri itibarıyla bu üç kalem dönen varlıkların ortalama %91'ini oluşturmuştur.

(TL)	31.12.2021	31.12.2022	31.12.2023
Finansal Yatırımlar + Stoklar + Ticari Alacaklar	69.584.694	183.636.002	142.127.907
Toplam Dönen Varlıklar	**76.836.448**	**204.817.691**	**153.903.108**
Oran (%)	91	90	92

Nakit ve nakit benzerleri 2021, 2022 ve 2023 yıl sonları itibarıyla sırasıyla 991.977 TL, 3.603.830 TL ve 2.190.655 TL'dir. Nakit ve nakit benzerleri kaleminin 2023 yılında 2022 yılına göre gerçekleşen düşüşün temel sebebi artan net satışlar ile birlikte gelişen işletme sermayesi ihtiyacındaki artışlardır.

Nakit ve Nakit Benzerleri (TL)	**31.12.2021**	**31.12.2022**	**31.12.2023**
Kasa	94.750	42.413	140.162
Bankalar	540.202	3.296.408	1.807.687
Vadeli mevduatlar (*)	*356.181*	*808.556*	-
Vadesiz mevduatlar	*184.021*	*2.487.852*	*1.807.687*
Diğer hazır değerler	357.025	265.009	242.806
Toplam	**991.977**	**3.603.830**	**2.190.655**

(*) 31 Aralık 2021 tarihi itibarıyla vadeli mevduatlar içerisinde bulunan 85.000 TL bankada bulunan çeklere istinaden blokelidir. (31 Aralık 2023 ve 31 Aralık 2022: Yoktur.)

İhraççı'nın, 2021, 2022 ve 2023 yıllarında finansal yatırımı bulunmamaktadır.

Kısa vadeli ticari alacaklar 2021, 2022 ve 2023 yılsonları itibarıyla sırasıyla 35.681.647 TL, 100.546.298 TL ve 96.034.877 TL'dir.

İZMİR FIRÇA
SANAYİ ve TİCARET A.Ş.
M.Kemal Atatürk Blv. No:18 A.O.S.B. Çiğli/İZMİR
Tel:0232 328 31 87 Fax:0232 328 39 20
ÇİĞLİ V.D. 484 082 83 55

TACİR DER
YATIRIM MENKUL DEĞERLER A.Ş.
Nişbetiye Cad. Merkez B3 Blok K:9 Etiler
Beşiktaş / İstanbul
Tic.Sic.No.270976 / Mersis 0315006309000067
Boğaziçi Kurumlar V.D. 315 006 6309

Kısa Vadeli Ticari Alacaklar (TL)	31.12.2021	31.12.2022	31.12.2023
İlişkili taraflardan ticari alacaklar	125.199	34.579	30.820
İlişkili olmayan taraflardan ticari alacaklar	35.556.448	100.511.719	96.004.057
Toplam	**35.681.647**	**100.546.298**	**96.034.877**

İlişkili taraflardan kısa vadeli ticari alacaklar (TL)	31.12.2021	31.12.2022	31.12.2023
Luna Fırça	125.199	34.579	-
İzpet Plastik		-	30.820
Toplam	**125.199**	**34.579**	**30.820**

İlişkili olmayan taraflardan kısa vadeli ticari alacaklar (TL)	31.12.2021	31.12.2022	31.12.2023
Alıcılar	12.447.023	30.451.154	35.657.729
Alıcılar hesabı reeskontu (-)	(973.454)	(1.016.201)	(2.734.673)
Alacak senetleri	26.531.282	77.015.111	72.431.247
Alacak senetleri reeskontu (-)	(2.448.403)	(5.938.345)	(9.350.246)
Şüpheli ticari alacaklar	1.574.091	4.259.248	3.262.366
Şüpheli ticari alacaklar karşılığı (-)	(1.574.091)	(4.259.248)	(3.262.366)
Toplam	**35.556.448**	**100.511.719**	**96.004.057**

Stoklar; 2021 yıl sonunda 33.903.047 TL iken 2023 yılsonunda 2022 yılsonuna göre %44,5 azalışla 46.093.030 TL olmuştur.

Son 3 yılda stoklarda görülen ciddi azalışın nedeni enflasyon muhasebesi uygulamasıdır.

Stoklar (TL)	31.12.2021	31.12.2022	31.12.2023
İlk madde ve malzeme	12.611.066	19.978.037	12.885.505
Mamuller	9.321.568	21.724.712	21.288.617
Ticari mallar	10.664.097	37.995.607	9.826.776
Diğer stoklar	1.306.316	3.391.348	2.092.132
Toplam	**33.903.047**	**83.089.704**	**46.093.030**

31.12.2021 itibarıyla stokların %37'si ilk madde ve malzeme, %27'si mamüllerden, %31'i ticari mallardan, %4'ü ise diğer stoklardan oluşmaktadır.

İZMİR FIRÇA
M.Kemal Atatürk Blv. No:18/A O.S.B. Çiğli/İZMİR
Tel:0 232 326 31 87 Fax:0232 326 32 20
ÇİĞLİ V.D. 484 082 83 55

TAÇİRLER
YATIRIM MENKUL DEĞERLER A.Ş.
Nisbetiye Cad. Akmerkez B3 Blok K:9 Etile
Beşiktaş / İstanbul
Tic.Sic.No.270946 / Mersis 0
Boğaziçi Kurumlar V.D. 615 006 6309

31.12.2022 itibarıyla stokların %24'ü ilk madde ve malzeme, %26'sı mamüllerden, %46'sı ticari mallardan, %4'ü ise diğer stoklardan oluşmaktadır.

31.12.2023 itibarıyla stokların %28'i ilk madde ve malzeme, %46'sı mamüllerden, %21'i ticari mallardan, %5'i ise diğer stoklardan oluşmaktadır.

Şirketin 2021, 2022 ve 2023 yılsonları itibarıyla peşin ödenmiş giderleri sırasıyla 5.330.602 TL, 16.186.024 TL ve 8.826.868 TL olup, peşin ödenmiş giderlerin tamamı verilen sipariş avanslarından oluşmaktadır.

Kısa Vadeli Peşin Ödenmiş Giderler (TL)	**31.12.2021**	**31.12.2022**	**31.12.2023**
Verilen sipariş avansları	5.330.602	16.186.024	8.826.868
Toplam	**5.330.602**	**16.186.024**	**8.826.868**

Şirketin duran varlıkları aktiflerin 2021, 2022 ve 2023 yıl sonları itibarıyla sırasıyla %20,8, %24,8 ve %35,5'ini oluşturmaktadır. 2023 yıl sonunda 2022 yıl sonuna göre gerçekleşen %25,3 oranındaki artışın temel sebebi, maddi duran varlıklardaki artıştır. Maddi duran varlıklardaki artışın sebebi ise kapasite, teknoloji ve verimliliği artırmak amacıyla makine, tesis ve cihaz yatırımlarıdır.

Maliyet	**31.12.2021**	**31.12.2022**	**31.12.2023**
Arazi ve arsalar	11.743.238	42.156.039	42.156.039
Makine, tesis ve cihazlar	9.836.108	72.188.232	87.191.372
Taşıtlar	1.284.610	7.102.260	7.459.303
Demirbaşlar	303.789	2.728.178	3.058.663
Özel maliyetler	565.520	2.606.407	3.156.221
Yapılmakta olan yatırımlar	374.819	1.452.373	1.362.447
Toplam	**24.108.084**	**128.233.489**	**144.384.045**
Birikmiş Amortismanlar	**31.12.2021**	**31.12.2022**	**31.12.2023**
Arazi ve arsalar	-	-	-
Makine, tesis ve cihazlar	(4.723.360)	(54.228.142)	(56.419.445)
Taşıtlar	(699.682)	(4.893.222)	(5.237.756)
Demirbaşlar	(208.681)	(2.282.317)	(2.408.961)
Özel maliyetler	(192.417)	(1.538.463)	(1.875.383)
Yapılmakta olan yatırımlar	-	-	-
Toplam	**(5.824.140)**	**(62.942.144)**	**(65.941.545)**
Net Defter Değeri	**31.12.2021**	**31.12.2022**	**31.12.2023**
Arazi ve arsalar	11.743.238	42.156.039	42.156.039
Makine, tesis ve cihazlar	5.112.748	17.960.090	30.771.927

İZMİR FIRÇA SAN. VE TİC. A.Ş.
M.Kemal Atatürk Bly. No:18 A.O.S.B. Çiğli/İZMİR
Tel:0 232 328 31 87 Fax:0232 328 32 20
ÇİĞLİ V.D. 484 092 63 55

TAÇİRLER YATIRIM MENKUL DEĞERLER A.Ş.
Kıbatiye Cad. Merkez B3 Blok K:9 Etiler
Beşiktaş/İSTANBUL www.taciler.com.tr
Tic.Sic.No.270[illegible] Mersis 0215[illegible]0900067
Boğaziçi Kurumlar V.D. 815 006 6309

Taşıtlar	584.928	2.209.038	2.221.547
Demirbaşlar	95.108	445.861	649.702
Özel maliyetler	373.103	1.067.944	1.280.838
Yapılmakta olan yatırımlar	374.819	1.452.373	1.362.447
Toplam	**18.283.944**	**65.291.345**	**78.442.500**

Maddi Duran Varlıklar-İlaveler	**31.12.2021**	**31.12.2022**	**31.12.2023**
Arazi ve arsalar	11.743.238	-	-
Makine, tesis ve cihazlar	3.359.049	2.805.699	18.824.599
Taşıtlar	144.639	1.343.481	1.545.281
Demirbaşlar	93.589	205.939	330.485
Özel maliyetler	219.874	132.655	549.814
Yapılmakta olan yatırımlar	253.135	152.133	-
Toplam	**15.813.524**	**4.639.907**	**21.250.179**

Şirket'in duran varlıkları ağırlıklı olarak maddi duran varlıklardan oluşmakta olup kapasite, teknoloji ve verimlilik artırımına yönelik alınan fırça, makine ve ekipmanları artışın sebebidir. Aşağıdaki tabloda finansal tablo dönemleri itibarıyla maddi duran varlıkların toplam duran varlıklara oranı gösterilmektedir.

	31.12.2021	**31.12.2022**	**31.12.2023**
Maddi Duran Varlıklar	18.283.944	65.291.345	78.442.500
Toplam Duran Varlıklar	**20.150.828**	**67.610.745**	**84.690.015**
Maddi Duran Varlıklar / Toplam Duran Varlıklar	**%91**	**%97**	**%93**

Maddi olmayan duran varlıkların finansal tablo dönemleri itibarıyla hareket tablosu aşağıda yer almakta olup, İhraççının sahip olduğu maddi olmayan duran varlıkların önemli bir kısmı, sahip olduğu bilgisayar yazılımlarından oluşmaktadır.

Maddi Olmayan Duran Varlıklar (TL)	**31.12.2021**	**31.12.2022**	**31.12.2023**
Haklar	169.991	301.795	176.157
Toplam	**169.991**	**301.795**	**176.157**

Maliyet	**31.12.2021**	**31.12.2022**	**31.12.2023**
Haklar	330.371	1.571.937	1.707.069
Toplam	**330.371**	**1.571.937**	**1.707.069**

İZMİR FIRÇA SANAYİ ve TİCARET A.Ş.
M.Kemal Atatürk Blv. No:18 A.O.S.B. Çiğli/İZMİR
Tel:0 232 328 31 87 Fax:0232 328 32 20
ÇİĞLİ V.D. 484 082 83 55

TAÇİRLER YATIRIM MENKUL DEĞERLER A.Ş.
Tic.Sic.No.270146 Mersis 0855 0328 900067
Boğaziçi Kurumlar V.D. 911 006 6309

Birikmiş Amortisman	31.12.2021	31.12.2022	31.12.2023
Haklar	(160.380)	(1.270.142)	(1.530.912)
Toplam	**(160.380)**	**(1.270.142)**	**(1.530.912)**

Net Defter Değeri	31.12.2021	31.12.2022	31.12.2023
Haklar	169.991	301.795	176.157
Toplam	**169.991**	**301.795**	**176.157**

Şirketin toplam yükümlülükleri 2021, 2022 ve 2023 yılsonları itibarıyla sırasıyla 69.932.126 TL, 110.734.307 TL ve 106.798.477 TL'dir. Finansal tablo dönemleri itibarıyla Şirketin toplam yükümlülüklerinin toplam kaynaklarına oranı aşağıdaki tabloda gösterilmiştir.

	31.12.2021	31.12.2022	31.12.2023
Toplam Yükümlülükler	69.932.126	110.734.307	106.798.477
Toplam Kaynaklar	96.987.276	272.428.436	238.593.123
Toplam Yükümlülükler /Toplam Kaynaklar	**%72**	**%41**	**%45**

Şirket'in kısa vadeli yükümlülükleri 2021, 2022 ve 2023 yıl sonları itibarıyla sırasıyla 62.599.637 TL, 89.155.433 TL ve 84.623.083 TL'dir.

Aşağıdaki tabloda kısa vadeli yükümlülüklerin toplam kaynaklara oranı gösterilmiştir.

	31.12.2021	31.12.2022	31.12.2023
Kısa Vadeli Yükümlülükler	62.599.637	89.155.433	84.623.083
Toplam Kaynaklar	96.987.276	272.428.436	238.593.123
Kısa Vadeli Yükümlülükler / Kaynaklar	**%65**	**%33**	**%35**

2021, 2022 ve 2023 yıl sonları itibarıyla sırasıyla kısa vadeli yükümlülükler toplam kaynakların; sırasıyla %65 , %33 ve %35'ini oluşturmaktadır.

Kısa vadeli borçlanmaların tamamı banka kredilerinden oluşmaktadır.

Aşağıdaki tabloda finansal tablo dönemleri itibarıyla Şirket'in kısa vadeli finansal borçları gösterilmiştir.

Finansal Borçlanmalar	31.12.2021	31.12.2022	31.12.2023
Kısa Vadeli Borçlanmalar	32.126.728	11.560.473	30.552.097
Uzun Vadeli Borçlanmaların Kısa Vadeli Kısımları	4.729.338	15.207.957	12.191.329
Diğer Finansal Yükümlülükler	-	-	-
Toplam Kısa Vadeli Finansal Borçlar	**36.856.066**	**26.768.430**	**42.743.426**

İZMİR FIRÇA
SANAYİ VE TİCARET A.Ş.
M.Kemal Atatürk Blv. No:18 A.O.S.B. Çiğli/İZMİR
Tel:0 232 328 31 87 Fax:0232 328 32 20
ÇİĞLİ V.D. 484 022 83 55

TACİRLER
YATIRIM MENKUL DEĞERLER A.Ş.
Beşiktaş - İstanbul
Tic.Sic.No.27094 / Mersis 0815006830900067

Aşağıdaki tabloda Şirket'in finansal tablo dönemleri itibarıyla kısa vadeli finansal borçlarının (Kısa Vadeli Borçlanmalar + Uzun Vadeli Borçlanmaların Kısa Vadeli Kısımları + Diğer Finansal Yükümlülükler) para birimleri ve faiz oranları bazında kırılımı verilmiştir.

Kısa Vadeli Finansal Borçların Döviz Bazında Kırılımı Para Birimi (TL)	**31.12.2021**	**31.12.2022**	**31.12.2023**
Avro	18.545.015	996.745	-
ABD Doları	8.484.402	-	-
Türk Lirası	9.826.649	25.771.685	42.743.426
Toplam	**36.856.066**	**26.768.430**	**42.743.426**

Kısa vadeli ticari borçlar, yıllar itibari ile borç ödeme süresi ile paralel olarak azalış göstermiş olup döviz kredilerinin tamamı kapatılmıştır.

Kısa Vadeli Ticari Borçlar (TL)	**31.12.2021**	**31.12.2022**	**31.12.2023**
İlişkili taraflara ticari borçlar	186.301	665.686	-
İlişkili olmayan taraflara ticari borçlar	10.694.775	25.976.706	11.795.886
Toplam	**10.881.076**	**26.642.392**	**11.795.886**

İlişkili Taraflara Kısa Vadeli Ticari Borçlar (TL)	**31.12.2021**	**31.12.2022**	**31.12.2023**
İzpet Plastik	186.301	665.686	-
Toplam	**186.301**	**665.686**	**-**

İlişkili Olmayan Taraflara Kısa Vadeli Ticari Borçlar (TL)	**31.12.2021**	**31.12.2022**	**31.12.2023**
Satıcılar	3.033.267	12.290.678	9.874.309
Satıcılar reeskontu	(168.681)	(121.080)	(377.940)
Borç senetleri	7.742.603	14.317.504	2.630.049
Ticari borç senetleri reeskontu	(519.036)	(510.396)	(330.532)
Diğer Ticari Borçlar	606.622	-	-
Toplam	**10.694.775**	**25.976.706**	**11.795.886**

İZMİR FIRÇA
M.Kemal Atatürk Bl.v. No:18 A.O.S.B. Çiğli/İZMİR
Tel:0 232 328 31 87 Fax:0232 328 32 20
ÇİĞLİ V.D. 484 082 83 55

TAÇİRLER
YATIRIM MENKUL DEĞERLER A.Ş.
Beşiktaş - İstanbul
Tic.Sic.No.270946 / Mersis 0
Boğaziçi Kurumlar V.D 815 006 6309

İhraççı'nın ilişkili taraflara kısa ve uzun vadeli diğer borçları aşağıdaki tabloda yer almaktadır.

İlişkili Taraflara Kısa Vadeli Diğer Borçlar (TL)	**31.12.2021**	**31.12.2022**	**31.12.2023**
Natan KOHEN	4.472.731	977	-
Orhan DİLBEROĞLU	4.350.008	-	-
Toplam	**8.822.739**	**977**	**-**

Şirketin finansal borçların vadeleri aşağıdaki tabloda yer almaktadır.

Banka Kredilerinin Vadeleri	**31.12.2021**	**31.12.2022**	**31.12.2021**
1 yıl içerisinde ödenecekler	36.856.066	26.768.430	42.743.426
1-5 yıl içerisinde ödenecek	2.153.059	4.663.736	8.154.681
Sabit faizli kalemler	**39.009.125**	**31.432.166**	**50.898.107**

İhraççı'nın ana ortaklığa ait özkaynakları; 2021 yılsonunda 26.923.329TL iken2022 yıl sonunda 160.532.728 TL olmuştur. 2023 yılında ise enflasyon muhasebesi kaynaklı Şirket ana ortaklığa ait özkaynaklarında düşüş görülmüş ve 130.940.489 TL olmuştur.

RASYOLAR	**31.12.2021**	**31.12.2022**	**31.12.2023**
Cari Oran (Dönen Varlıklar / Kısa Vadeli Yükümlülükler)	1,23	2,30	1,82
Likidite Oranı (Dönen Varlıklar – Diğer Alacaklar – Stoklar – Peşin Ödenmiş Giderler – Diğer Dönen Varlıklar / Kısa Vadeli Yükümlülükler)	0,59	1,17	1,17
Özkaynaklar / Kısa ve Uzun Vadeli Yükümlülükler	0,39	1,46	1,23
Kısa ve Uzun Vadeli Yükümlülükler / Toplam Kaynaklar	0,72	0,41	0,45
Özsermaye Karlılığı (Net Kar / Özkaynaklar)	0,18	(0,07)	(0,20)

Rasyolar incelendiğinde; İhraççının dönen varlıklarının kısa vadeli yükümlülüklerine olan oranını gösteren cari oran 2022 yılında 2,30'dan 2023 yılında 1,82'ye gerilemiştir. Dönen varlıklardan diğer alacaklar, stoklar, peşin ödenmiş giderler ve diğer dönen varlıkların çıkarılması sonucu bulunan tutarın kısa vadeli yükümlülüklere bölünmesiyle hesap edilen likidite oranı ise 2021 yılında 0,59 iken 2022 ve 2023 yılında 1,17 olmuştur. Bu bilgiler ışığında İhraççının kısa vadeli yükümlülüklerini karşılamakta sorun yaşamadığını ancak sahip olduğu likiditenin kısa vadeli yükümlülüklerini karşılama gücünün dönemler itibarıyla azaldığı görülmektedir.

Diğer taraftan, mali yapı oranları, işletmenin ne ölçüde borçla finanse edildiğini ve borçla finansmanının işletme için ne kadar yararlı olduğunu ölçmek için kullanılan rasyolardır. Mali yapı oranlarıyla, işletmenin finansmanında kullanılan yabancı fonların oranı ölçülmeye ve işletmenin gelirleriyle sabit ödemelerini kaç defa karşıladığı belirlenmeye çalışılır.

İZMİR BİRCA
SANAYİ VE TİCARET A.Ş
M.Kemal Atatürk Blv. No:18 A.O.S.B. Çiğli/İZMİR
Tel:0 232 328 31 87 Fax:0232 328 32 00
ÇİĞLİ V.D. 484 082 83 55

TACİRLER
YATIRIM MENKUL DEĞERLER A.Ş
Tic.Sic.No.270945 / Mersis 0815006300000067
Boğaziçi Kurumlar V.D. 815 006 6309

İhraççının özkaynakların toplam yükümlülüklere oranı 2022 yılında 1,46'dan 2023 yılında 1,23'e gerilemiştir.

Yabancı kaynak oranını gösteren kısa ve uzun vadeli yükümlülüklerin toplam kaynaklara oranı 2022 yılında 0,41 olup 2023 yılında ise 0,45'e yükselmiştir.

10.2. Faaliyet sonuçları:

10.2.1. İhraççının izahnamede yer alması gereken finansal tablo dönemleri itibariyle faaliyet sonuçlarına ilişkin bilgi:

KAR VEYA ZARAR TABLOSU (TL)	Bağımsız Denetimden Geçmiş Konsolide		
	Enflasyon Düzeltmesi Yapılmamış	Enflasyon Düzeltmesi Yapılmış	Enflasyon Düzeltmesi Yapılmış
	31.12.2021	31.12.2022	31.12.2023
Hasılat	93.722.375	303.909.348	315.195.478
Satışların Maliyeti (-)	(62.319.150)	(215.467.857)	(237.361.096)
Brüt Kar / (Zarar)	**31.403.225**	**88.441.491**	**77.834.382**
Esas Faaliyet Karı / (Zararı)	**25.663.712**	**47.737.333**	**28.412.843**
Finansman Gideri Öncesi Faaliyet Kar/Zararı	**24.986.482**	**48.155.438**	**30.791.353**
Sürdürülen Faaliyetler Vergi Öncesi Karı/ (Zararı)	**6.809.184**	**(3.194.301)**	**(21.207.002)**
Sürdürülen Faaliyetler Vergi Gelir /(Gideri)	**(1.946.707)**	**(8.845.585)**	**(6.143.179)**
Dönem Kar/Zararı	**4.862.477**	**(12.039.886)**	**(27.350.181)**
Dönem Karının Dağılımı	**4.862.477**	**(12.039.886)**	**(27.350.181)**
Kontrol Gücü Olmayan Paylar	99.017	(1.074.250)	(734.746)
Ana Ortaklık Payları	7.716.315	(10.965.636)	(26.615.435)

Konsolide **Kar veya Zarar Tablosu**	**(*) Vuk-31.12.2023**
Hasılat	257.026.038 TL
Brüt Kar	62.350.659 TL
Esas Faaliyet Karı	28.510.776 TL
Vergi Öncesi Dönem Karı / Zararı	22.111.028 TL
Dönem Net Karı / Zararı	22.111.028 TL

(*) 2022 ve 2023 yıllarında oluşan zarar enflasyon muhasebesi uygulaması kaynaklı olup VUK'a göre sırası ile 13.062.919,30 TL, 22.111.028 TL dönem karı bulunmaktadır.

İZMİR FIRÇA
SANAYİ ve TİCARET A.Ş.
M.Kemal Atatürk Blv. No:18 A.O.S.B. Çiğli/İZMİR
Tel: 0 232 328 31 87 Fax: 0 232 328 32 20
ÇİĞLİ V.D. 484 082 83 55

TAÇİRLER
YATIRIM MENKUL DEĞERLER A.Ş.
Nisbetiye Cad. Akmerkez B3 Blok K:9 Etiler
Beşiktaş - İstanbul
Bogaziçi Kurumlar V.D.

İhraççının mevcut durum itibarıyla ana faaliyet alanı, temizlik, yağlı boya ve kestirme fırçaları ile rulo imalatı ve bunların toptan ve perakende satışı olup, Şirket, bu alanda genel olarak her çeşit oto fırçası, tuvalet-lavabo fırçası, yer fırçası, kaba alan fırçası, yağlı boya fırçası, badana fırçası özel endüstriyel fırça imalatı ve söz konusu ana ürün gruplarının satışını gerçekleştirmektedir. Şirketin hasılatı, söz konusu ürün gruplarının satışı kapsamında oluşmaktadır.

Şirket'in hasılatı, söz konusu ürün gruplarının satışı kapsamında oluşmaktadır. Şirket'in 2021 yıl sonunda hasılatı 93.722.375 TL olmuştur. 2022 yıl sonunda 303.909.348 TL olan hasılatı, 2023 yılsonunda 2022 yılsonuna göre %3,71 oranında artışla 315.195.478 TL'ye yükselmiştir.

Hasılat (TL)	**31.12.2021**	**31.12.2022**	**31.12.2023**
Yurt İçi satışlar	98.169.307	297.420.054	328.376.015
Yurt Dışı satışlar	23.155.602	66.530.269	55.525.307
Diğer gelirler	952.104	-	-
Brüt Satışlar	**122.277.013**	**363.950.323**	**383.901.322**
İndirimler ve İskontolar (-)	(27.221.192)	(56.028.220)	(65.477.194)
Satışlardan İadeler (-)	(1.333.446)	(4.012.755)	(3.228.650)
Net Satışlar	**93.722.375**	**303.909.348**	**315.195.478**

Şirket'in enflasyon muhasebesi uygulanması sonucunda satışları artan bir seyir izlemiştir. Son bir yıl içerisinde inşaat sektöründeki durgunluk Şirket'in satışlarına olumsuz olarak yansımamıştır. Yurtiçi satışlarında dağıtım kanalları çeşitlendirilerek satış kaybı önlenmiştir. İzahnamede yer alması gereken finansal tablo dönemleri itibarıyla Şirketin satışlarına konu ana ürün kırılımını gösterir tablo aşağıdaki gibidir.

	31.12.2021			**31.12.2022**			**31.12.2023**		
Satışlar	**Adet**	**Tutar (TL)**	**Tutar* %**	**Adet**	**Tutar (TL)**	**Tutar* %**	**Adet**	**Tutar (TL)**	**Tutar* %**
Mamül Mallar	**8.054.685**	**51.633.494**	**55**	**7.775.047**	**172.556.512**	**57**	**8.167.669**	**171.067.025**	**54**
Badana Grubu	378.975	4.163.102	4	322.682	12.786.306	4	346.553	13.732.197	4
Oto/Temizlik Grubu	2.787.647	17.832.961	19	2.884.371	63.909.908	21	3.018.692	56.550.625	18
Temizlik Mop Grubu	306.634	1.912.517	2	345.634	6.390.868	2	361.763	6.689.098	2
Yağlı Boya Kestirme Grubu	4.581.429	27.724.914	30	4.222.360	89.469.430	29	4.440.661	94.095.105	30
Hammadde	**3.786.521**	**7.342.800**	**8**	**4.318.440**	**25.564.150**	**8**	**4.516.566**	**26.737.010**	**8**
Ticari Ürünler	**7.262.587**	**34.746.081**	**37**	**8.470.857**	**105.788.686**	**35**	**8.886.837**	**117.391.444**	**37**

İZMİR FIRÇA
SANAYİ VE TİCARET A.Ş.
M.Kemal Atatürk Blv. No:18 A/D.S.B. Çiğli/İZMİR
Tel:0 232 328 31 87 Fax:0232 328 32 20
ÇİĞLİ V.D. 484 082 83 55

TACİRLER
YATIRIM MENKUL DEĞERLER A.Ş.
Mebeye Cad. Akmerkez B3 Blok K:9 Etiler
Beşiktaş/İstanbul
Tic.Sic.No 170994 Mersis 0613006309000067
Boğaziçi Kurumlar V.D. 815 006 6309

	31.12.2021			31.12.2022			31.12.2023		
Toplam	19.103.793	93.722.375	100	20.564.344	303.909.348	10%	21.571.072	315.195.478	100

**Toplam tutar içerisindeki payıdır.*

Şirketin satışlarının maliyeti, satılan mamuller ve hammaddelerin maliyeti ile satılan ticari mallar maliyetinden oluşmaktadır. Satışların maliyeti, 2021,2022 ve 2023 yıllarında sırasıyla 62.319.150 TL, 215.467.857 TL ve 237.361.096 TL olarak gerçekleşmiştir.

2023 yılında satışların maliyeti 2022 yılına göre %10,16 oranında yükselmiştir. Artan döviz kurları ve dünya genelinde yaşanan lojistik problemler, ithal girdi maliyetlerini yükseltmiş ve yükselen maliyetlerin direkt olarak fiyatlara yansıtılamamasından kaynaklı olarak brüt kar marjı, 2023 yılında 2022 ye göre yaklaşık %12 oranında gerilemiştir.

Şirketin, yüksek enflasyon döneminde enflasyon oranının çok altında bir maliyet artışı sağlayan bu başarısı, sektördeki tecrübesi ve güvenilirliği sayesinde uygun koşullarla hammadde temin edebilmesinden kaynaklanmıştır.

Ülkeler Bazında İhracat Kırılımı 2023:

	TL	%
İsrail	22.460.266,20	50,04
Bulgaristan	5.136.653,26	11,44
İngiltere	3.310.119,58	7,37
K.K.T.C.	2.724.927,13	6,07
İrlanda	1.992.553,35	4,44
Libya	1.613.058,48	3,59
Irak	1.506.568,30	3,36
Güney Afrika	1.257.010,23	2,80
Fas	1.194.385,89	2,66
Arnavutluk	806.927,96	1,80
Yemen	606.943,48	1,35
Gürcistan	579.296,52	1,29
Özbekistan	554.643,79	1,24
İspanya	424.120,52	0,94
Türkmenistan	363.208,09	0,81
Azerbaycan	216.766,84	0,48
Yunanistan	135.869,65	0,30
	44.883.319,27	**100,00**

Genel yönetim giderleri, 2021 yılında 3.401.963 TL, 2022 yılında 12.631.722 TL ve 2023 yılında ise 14.972.961 TL ye yükselmiştir.

Yıllar itibari ile artışın sebebi ise 2020 sonrası Covid-19 Pandemisi kapsamındaki teşvik tedbirlerinin bitişi ve kısmi çalışmadan tam çalışmaya dönülmüş olması ile birlikte artan personel giderlerindendir.

Genel Yönetim Giderleri (TL)	**31.12.2021**	**31.12.2022**	**31.12.2023**
Personel giderleri	1.108.990	4.861.049	6.749.520
Elektrik giderleri	288.071	589.884	-
Danışmanlık giderleri	397.692	1.006.630	988.885
Kira giderleri	292.925	776.470	1.460.678
Yönetim kurulu ücret giderleri	214.650	900.779	1.328.021
Ofis giderleri	136.632	304.789	425.394
Serbest meslek giderleri	156.504	497.248	614.399
Amortisman giderleri	89.420	-	553.006
Bakım onarım giderleri	22.663	20.533	187.765
Numune giderleri	77.252	443.596	777.723
Nakliye giderleri	30.671	84.193	112.494
Haberleşme giderleri	42.814	173.674	159.374
Vergi resim harç giderleri	326.777	2.374.795	562.848
Sigorta giderleri	16.953	44.468	36.175
Diğer	199.949	553.614	1.016.679
Toplam	**3.401.963**	**12.631.722**	**14.972.961**

Pazarlama, satış ve dağıtım giderleri, 2021 yılında 5.332.576 TL, 2022 yılında 21.172.417 TL ye, 2023 yılında ise 26.433.387 TL'ye yükselmiştir.

Son üç yılda pazarlama, satış ve dağıtım giderlerinin artış hızı azalan bir seyir izlemiştir.

Pazarlama, Satış ve Dağıtım Giderleri (TL)	**31.12.2021**	**31.12.2022**	**31.12.2023**
Ciro - Prim giderleri	1.558.977	7.406.676	8.934.132
İthalat ihracat Gideri	1.095.647	4.675.935	3.457.155
Nakliye giderleri	1.176.000	4.619.468	6.994.082
Personel giderleri	693.966	1.756.500	2.411.189

Reklam ve tanıtım giderleri	322.265	675.295	681.372
Araç giderleri	218.337	1.169.318	405.650
Amortisman giderleri	147.189	415.157	443.255
Seyahat giderleri	108.276	360.121	635.243
Promosyon Giderleri	-	-	1.070.895
Vergi resim harç giderleri	-	-	105.120
Araştırma Giderleri	-	-	1.099.548
Diğer	11.919	93.947	195.746
Toplam	**5.332.576**	**21.172.417**	**26.433.387**

Faiz, amortisman, vergi öncesi kar (FAVÖK), şirketlerin operasyonel verimliliğini ölçmek için kullanılan göstergelerden biridir. Şirketin brüt karından, faaliyet giderlerini; genel yönetim giderleri, pazarlama, satış ve dağıtım giderleri ve araştırma geliştirme giderleri, düşüldükten sonra nakit çıkışı oluşturmayan muhasabesel giderler olan amortisman ve itfa giderlerinin eklenmesiyle bulunur. Böylece şirketin operasyonları sonucu elde etmesi beklenen nakite dair önemli bir fikir verir. İhraççı'nın 2021, 2022 ve 2023 yıllarında elde ettiği FAVÖK'ler sırasıyla 23.790.725, 58.731.795 ve 63.651.469 TL'dir.

Önemli operasyonel verimlilik göstergelerinden olan FAVÖK'ün satışlara bölünmesi sonucu elde edilen FAVÖK marjı 2021, 2022 ve 2023 finansal tablo dönemleri itibarıyla sırasıyla %25,38, %19,32 ve %12,59'dur.

TL	31.12.2021	31.12.2022	31.12.2023
Net Satışlar	93.722.375	303.909.348	315.195.478
Brüt Kar	31.403.225	88.441.491	77.834.382
Faaliyet Giderleri	(8.734.539)	(33.804.139)	(41.406.348)
Amortisman ve itfa payları	1.122.039	4.094.443	3.260.171
FAVÖK	**23.790.725**	**58.731.795**	**39.688.205**
FAVÖK Marjı	**%25,38**	**%19,33**	**%12,59**

İzahnamede yer alması gereken finansal tablo dönemleri itibarıyla Şirketin esas faaliyetlerden diğer gelir ve giderlerine ilişkin tablolar aşağıdaki gibidir.

Esas faaliyetlerden diğer gelirler 2021 yılında 11.565.276 TL olmuştur. 2022 yılında 4.800.202 olan esas faaliyetlerden diğer gelirler 2023 yılında 12.502.135 TL'ye yükselmiştir.

Yıllar itibarıyla bu gelirlerdeki volalite konusu olmayan karşılıklar ve reeskont işlemlerinden kaynaklanmaktadır.

İZMİR FIRÇA SANAYİ ve TİCARET A.Ş.
M.Kemal Atatürk Blv. No:18 A.O.S.B. Çiğli/İZMİR
Tel:0 232 328 31 67 Fax:0232 328 32 20
ÇİĞLİ V.D. 484 082 83 55

TACİRLER YATIRIM MENKUL DEĞERLER A.Ş.
Akmerkez B3 Blok K:9 Etiler
Beşiktaş / İstanbul
Tic.Sic.No.27[illegible]948 / Mersis 0[illegible]90006
Boğaziçi Kurumlar V.D 81[illegible]6309
www.tacirler.com.tr

Esas Faaliyetlerden Diğer Gelirler (TL)	31.12.2021	31.12.2022	31.12.2023
Kur farkı gelirleri	1.621.623	1.250.056	3.859.188
Konusu kalmayan karşılıklar	3.826.425	1.783.304	85.261
Reeskont gelirleri	4.660.453	734.348	6.109.519
Mutabakatsızlıktan kaynaklı gelirler	937.286	-	-
Diğer	115.417	210.756	217.190
Teşvik gelirleri	404.072	821.738	2.230.977
Toplam	**11.565.276**	**4.800.202**	**12.502.135**

Esas faaliyet diğer giderleri içinde en önemli kalem reeskont giderleridir. 2021 yılında esas faaliyetlerden diğer giderler 8.437.426 TL olmuştur. Cari dönem olan 2023 yılında ilgili kalem2022 yılına göre % 75,36 artışla 20.517.326 TL'ye yükselmiştir.

Esas Faaliyetlerden Diğer Giderler (TL)	31.12.2021	31.12.2022	31.12.2023
Reeskont giderleri	(3.878.885)	(4.516.362)	(14.258.190)
Kur farkı giderleri	(909.956)	(1.256.153)	(2.356.701)
Şüpheli ticari alacaklar karşılığı (*)	(1.530.547)	(3.448.877)	(762.707)
Komisyon giderleri	(324.275)	(665.841)	(481.090)
Mutabakatsızlık kaynaklı gelir iptali	-	(1.544.393)	(2.658.638)
Diğer	(1.793.763)	(268.595)	-
Toplam	**(8.437.426)**	**(11.700.221)**	**(20.517.326)**

(*) Şüpheli ticari alacak karşılığı kaleminin önemli kısmı dönem içerisinde hareketsiz olan alacaklardan oluşmuştur.

Aşağıdaki tablolarda 2021, 2022 ve 2023 yıllarında gerçekleşen yatırım faaliyetlerinden gelir ve giderler gösterilmiş olup, söz konusu tutarların önemli bir kısmı Şirket'in maddi duran varlıklarının satışlarından elde edilen kârlar kapsamında oluşmuştur.

İZMİR FIRCA
M.Kemal Ataturk Blv. No:18/A O.S.B. Çiğli/İZMİR
Tel:0 232 328 31 87 Fax:0232 328 32 20
ÇİĞLİ V.D. 484 082 3365

TACİRLER
YATIRIM MENKUL DEĞERLER A.Ş.
Nebetevler Cad. Akmerkez B3 Blok K:8 Etiler
Beşiktaş - İstanbul
Ticaret Sic.No 270940 Mersis 0850040900067
Boğaziçi Kurumlar V.D. 8309

Yatırım Faaliyetlerinden Gelirler (TL)	31.12.2021	31.12.2022	31.12.2023
İştiraklerden temettü gelirleri	30.271	-	-
Menkul kıymet değerleme iptali	142.499	-	-
Maddi duran varlık satış karları	-	418.105	2.378.510
Toplam	**172.770**	**418.105**	**2.378.510**

Finansal tablo dönemleri itibarıyla Şirketin finansman gelir ve giderlerinin detayını gösterir tablo aşağıdadır.

2021 ve 2022 yıllarında finansman giderlerinin içerisinde kur farklarının payı çok yüksekken 2023 yılında dikkate alınmayacak miktara düşmüştür. Buna karşın TL kredilerin artması sonucu kredi faiz giderlerinde %80 oranında artış olmuştur.

Finansman Gelirleri (TL)	31.12.2021	31.12.2022	31.12.2023
Vadeli mevduatlardan faiz gelirleri	6.591	976.731	142.940
Menkul kıymet satış gelirleri	563.392	-	-
Kur farkı gelirleri	454.037	244.386	408.761
Toplam	**1.024.020**	**1.221.117**	**551.701**

Finansman Giderleri (TL)	31.12.2021	31.12.2022	31.12.2023
Kur farkı giderleri	(14.859.726)	(16.010.932)	(157.990)
Banka komisyon giderleri	(278.900)	(1.066.555)	(1.037.567)
Menkul kıymet satış giderleri	(2.222.785)	-	-
Kredi faiz giderleri	(1.839.907)	(6.423.982)	(11.540.179)
Diğer	-	(33.880)	(1.817)
Toplam	**(19.201.318)**	**(23.535.349)**	**(12.737.553)**

Dönem vergisi ve ertelenmiş vergi geliri/giderinin düşülmesi sonrası elde edilen konsolide dönem karını/zararını gösteren tablo aşağıdaki gibidir.

Hızlı yükselen döviz kurlarıyla artan finansman giderlerine rağmen operasyonel verimliliğin artmasıyla dönem karının net satışlara bölünmesiyle elde edilen net kar marjı da finansal tablo dönemleri itibarıyla enflasyon muhasebesi uygulanması nedeni ile azalmıştır.

2022 ve 2023 yılı zararları enflasyon muhasebesi uygulaması sonucu oluşmuştur.

Şirket'in VUK'a göre 2021 yılında 4.763.460 TL, 2022 yılında 13.062.919,30 TL 2023 yılında 22.111.028 TL dönem karı bulunmaktadır.

İZMİR FIRÇA
M.Kemal Atatürk Blv. No:18 A.O.S.B. Çiğli/İZMİR
Tel:0 232 328 31 87 Fax:0232 328 32 20
ÇİĞLİ V.D. 484 082 83 55

TACİRLER
YATIRIM MENKUL DEĞERLER A.Ş.
Nispetiye Cad. Akmerkez B3 Blok K9 Etiler
Beşiktaş - İSTANBUL
Ticaret Sicil No: 270 [illegible] Mersis No: 0315 [illegible] 30900067
Boğaziçi Kurumlar V.D. 813 [illegible] 6309

	31.12.2021	31.12.2022	31.12.2023
Dönem Karı/Zararı	**4.763.460**	**(12.039.886)**	**(27.350.181)**
Net Satışlar	**93.722.375**	303.909.348	315.195.478
Net Kar Marjı	%5,08	-%-3,9	%-8,6

10.2.2. Net satışlar veya gelirlerde meydana gelen önemli değişiklikler ile bu değişikliklerin nedenlerine ilişkin açıklama:

İhraççının mevcut durum itibarıyla ana faaliyet alanı, temizlik, yağlı boya ve kestirme fırçaları ile rulo imalatı ve bunların toptan ve perakende satışı olup, Şirket, bu alanda genel olarak her çeşit oto fırçası, tuvalet-lavabo fırçası, yer fırçası, kaba alan fırçası, yağlı boya fırçası, badana fırçası özel endüstriyel fırça imalatı ve söz konusu ana ürün gruplarının satışını gerçekleştirmektedir. Şirketin hasılatı, söz konusu ürün gruplarının satışı kapsamında oluşmaktadır.

Hasılat (TL)	**31.12.2021**	**31.12.2022**	**31.12.2023**
Yurtiçi satışlar	98.169.307	297.420.054	328.376.015
Yurtdışı satışlar	23.155.602	66.530.269	55.525.307
Diğer gelirler	952.104	-	-
Brüt Satışlar	**122.277.013**	**363.950.323**	**383.901.322**
İndirimler ve İskontolar (-)	(27.221.192)	(56.028.220)	(65.477.194)
Satışlardan İadeler (-)	(1.333.446)	(4.012.755)	(3.228.650)
Net Satışlar	**93.722.375**	**303.909.348**	**315.195.478**

İzahnamede yer alması gereken finansal tablo dönemleri itibarıyla Şirketin satışlarına konu ana ürün kırılımını gösterir tablo aşağıdaki gibidir.

	31.12.2021			31.12.2022			31.12.2023		
Satışlar	**Adet**	**Tutar (TL)**	**Tutar* %**	**Adet**	**Tutar (TL)**	**Tutar* %**	**Adet**	**Tutar (TL)**	**Tutar* %**
Mamül Mallar	**8.054.685**	**51.633.494**	**55**	**7.775.047**	**172.556.512**	**57**	**8.167.669**	**171.067.025**	**54**
Badana Grubu	378.975	4.163.102	4	322.682	12.786.306	4	346.553	13.732.197	4
Oto/Temizlik Grubu	2.787.647	17.832.961	19	2.884.371	63.909.908	21	3.018.692	56.550.625	18
Temizlik Mop Grubu	306.634	1.912.517	2	345.634	6.390.868	2	361.763	6.689.098	2
Yağlı Boya Kestirme Grubu	4.581.429	27.724.914	30	4.222.360	89.469.430	29	4.440.661	94.095.105	30
Hammadde	**3.786.521**	**7.342.800**	**8**	**4.318.440**	**25.564.150**	**8**	**4.516.566**	**26.737.010**	**8**

İZMİR FIRÇA SANAYİ VE TİCARET A.Ş.
M.Kemal Atatürk Bl. No:18 A.O.S.B. Çiğli/İZMİR
Tel:0232 328 31 87 Fax:0232 328 82 20
ÇİĞLİ V.D. 484 082 83 55

TACİRLER YATIRIM MENKUL DEĞERLER A.Ş.
Tic.Sic.No.270905 / Mersis 0815 0036 3900067
Boğazıçı Kurumlar V.D. 8130063309

	31.12.2021			31.12.2022			31.12.2023		
Satışlar	Adet	Tutar (TL)	Tutar* %	Adet	Tutar (TL)	Tutar* %	Adet	Tutar (TL)	Tutar* %
Ticari Ürünler	7.262.587	34.746.081	37	8.470.857	105.788.686	35	8.886.837	117.391.444	37
Toplam	19.103.793	93.722.375	100	20.564.344	303.909.348	10%	21.571.072	315.195.478	100

**Toplam tutar içerisindeki payıdır.*

Şirket'in enflasyon muhasebesi uygulaması sonucu satışlarında artan bir seyir izlenmiştir. Mamul mallar üretimi ve 2023 yılında bir önceki yıla kıyasla adetsel olarak artmıştır. Pandemi sonrası firma satışlarını olumlu ve olumsuz etkileyecek çok önemli gelişmeler olmamıştır. Son yıllarda yüksek enflasyon nedeniyle oluşabilecek talep daralmasını önlemeye yönelik dağıtım kanalları ve ürünlerde değişikliklere gitmiştir. Son 3 yılda firmanın ihracat gelirlerinde önemli bir değişim olmamıştır.

10.2.3. İhraççının, izahnamede yer alması gereken finansal tablo dönemleri itibariyle meydana gelen faaliyetlerini doğrudan veya dolaylı olarak önemli derecede etkilemiş veya etkileyebilecek kamusal, ekonomik, finansal veya parasal politikalar hakkında bilgiler:

Sektörde, döviz kuru, plastik hammadde ve kıl fiyatları, işçilik giderleri, iç ve dış gelişmeler, faiz ve finansman giderleri, vade ve fiyat farkı giderleri, küresel ticari gerginlikler ve talepteki dalgalanmalar şirketlerin üretim ve satışlarında doğrudan veya dolaylı olarak önem arz etmektedir.

Önümüzdeki dönemde yurt içi ve yurt dışı siyasi gelişmeler, yaşanabilecek kur atakları, finansman giderlerinin ve piyasa faizlerinin yükselmesi, hammadde ve diğer girdi fiyatları ve işçilik giderlerinin yükselmesi, Şirketin finansal performansına olumsuz olarak etki edebilir.

İhraççının gelecek dönemde faaliyetlerini önemli derecede etkileyebilecek hususlar kısaca aşağıdaki gibidir:

- Makro ekonomik risk faktörleri
- Yurt içi ve yurt dışı ekonomik, politik, pandemik ve jeopolitik olağanüstü gelişmeler
- Komşu ülkelerdeki karışıklıklar
- Finans sektöründe yaşanabilecek olumsuzluklar
- Döviz kurlarındaki dalgalanma
- Yurt içi ve yurt dışı talep yetersizliği

10.3. İhraççının borçluluk durumu

İhraççının 31.12.2023 finansal tablo dönemi itibarıyla borçluluk durumu aşağıdaki gibidir.

İZMİR FIRÇA SANAYİ ve TİCARET A.Ş.
M.Kemal Atatürk Bv. No:18 A.O.S.B. Çiğli/İZMİR
Tel:0 232 328 3787 Fax:0232 328 32 20
ÇİĞLİ V.D. 484 082 83 35

TACİRLER YATIRIM MENKUL DEĞERLER A.Ş.
Tic.Sic No 27[illegible]46 / Mersis 0[illegible]663090008
Boğaziçi Kurumlar V.D. [illegible] 005 6309

	Bağımsız Denetimden Geçmiş Konsolide
Borçluluk Durumu (TL)	**31.12.2023**
Kısa vadeli yükümlülükler	**84.623.083**
Garantili	-
Teminatlı	42.902.346
Garantisiz./Teminatsız	41.720.737
Uzun vadeli yükümlülükler (uzun vadeli borçların kısa vadeli kısımları hariç)	**22.175.394**
Garantili	-
Teminatlı	-
Garantisiz/Teminatsız	22.175.394
Kısa ve Uzun Vadeli Yükümlülükler Toplamı	**106.798.477**
Ana Ortaklığa Ait Özkaynaklar	**130.940.489**
Ödenmiş sermaye	59.062.500
Geri Alınmış Paylar	(873.141)
Paylara İlişkin Primler	542.961
Tanımlanmamış Fayda Planları Ölçüm Kazanç/Kayıplar	(4.527.177)
Sermaye Düzeltme Farkları	139.689.475
Kardan Ayrılmış Kısıtlanmış Yedekler	3.077.605
Geçmiş Yıllar K/Z	(39.416.299)
Net Dönem K/Z	(26.615.435)
Kontrol Gücü Olmayan Paylar	**854.157**
TOPLAM KAYNAKLAR	**238.593.123**
Net Borçluluk Durumu	**Tutar (TL)**
A. Nakit	**140.162**
B. Nakit Benzerleri	**2.050.493**
C. Alım Satım Amaçlı Finansal Varlıklar	-
D. Likidite (A+B+C)	**2.190.655**
E. Kısa Vadeli Finansal Alacaklar	-
F. Kısa Vadeli Banka Kredileri	**30.552.097**
G. Uzun Vadeli Banka Kredilerinin Kısa Vadeli Kısmı	**12.191.329**
H. Diğer Kısa Vadeli Finansal Borçlar	-
I. Kısa Vadeli Finansal Borçlar (F+G+H)	**42.743.426**
J. Kısa Vadeli Net Finansal Borçluluk (I-E-D)	**40.552.771**
K. Uzun Vadeli Banka Kredileri	**8.154.681**
L. Tahviller	-
M. Diğer Uzun Vadeli Krediler	-
N. Uzun Vadeli Finansal Borçluluk (K+L+M)	**8.154.681**
O. Net Finansal Borçluluk (J+N)	**48.707.452**

İZMİR FIRÇA SANAYİ ve TİCARET A.Ş.
M.Kemal Atatürk Bl. No:18 A.O.S.B. Çiğli/İZMİR
Tel:0 232 328 37 87 Fax:0232 328 32 20
ÇİĞLİ V.D. 484 082 83 55

TACİRLER YATIRIM MENKUL DEĞERLER A.Ş.
Büyükdere Cad. Akmerkez B3 Blok No:3 Etiler
İstanbul
www.tacirler.com.tr
Mersis:0315006309000067
Boğaziçi Kurumlar V.D. 315 006 6309

11. İHRAÇÇININ FON KAYNAKLARI

11.1. İşletme sermayesi beyanı: Şirket'in 31.12.2023 itibarıyla aktif toplamı 238.593.123 TL olup, bunun 153.903.108 TL'si dönen varlıklardan oluşmaktadır. Dönen varlıklar içerisinde yer alan nakit ve nakit benzerlerinin toplamı 2.190.655 TL olup, kısa vadeli ticari alacaklar ile stokların toplamı ise 142.127.907TL'dir.

Şirket'in 31.12.2023 itibarıyla kısa vadeli yükümlülüklerinin toplamı 84.623.083 TL olup, bunun 42.743.426 TL'si kısa vadeli finansal borçlardan ve 11.795.886 TL'si kısa vadeli ticari borçlardan oluşmaktadır.

31.12.2023 itibarıyla Şirket'in yeterli net işletme sermayesi vardır ve Şirket kısa vadeli borçlarını dönen varlıkları ile karşılayabilmektedir.

Finansal Kalemler (TL)	**31.12.2021**	**31.12.2022**	**31.12.2023**
Dönen Varlıklar	76.836.448	204.817.691	153.903.108
Kısa Vadeli Yükümlülükler	62.599.637	89.155.433	84.623.083
Net İşletme Sermayesi	**14.236.811**	**115.662.258**	**69.280.025**

12. EĞİLİM BİLGİLERİ

12.1. Üretim, satış, stoklar, maliyetler ve satış fiyatlarında görülen önemli en son eğilimler hakkında bilgi:

Enflasyonun yüksek seyretmesive buna bağlı olarak döviz kurlarındaki artışı, işçilik ve girdi maliyetleri ve finansman giderlerinin artmasına ve bir miktar talep azalmasına neden olmuştur. Bu olumsuz gelişmelerin Şirket faaliyetlerini negatif etkilememesi ve/veya negative etkilerini yönetmek için gelir artırıcı ve gider azaltıcı tedbirlerin alınması, alış satış vadesi dengesinin sağlanması, maliyet artışların satış fiyatlarına yansıtılması, kredi kullanımının asgari seviyede tutulması, kurumsal ve istikrarı olan yeni müşteriler bulunması, talebi olan yeni ürünlerin satışa sunulması gibi tedbirler alınmıştır.

12.2. İhraççının beklentilerini önemli ölçüde etkileyebilecek eğilimler, belirsizlikler, talepler, taahhütler veya olaylar hakkında bilgiler:

Şirketin ihracatının %50'si İsrail'e yapılmaktadır. Türkiye Cumhuriyeti Hükümetinin ticari faaliyetlere ve yatırımlara yönelik aldığı ve alacağı kararlar doğrultusunda ticari faaliyetlere yönelik uygulanan ve uygulanacak yaptırımlar Şirket'in ihracatına yönelik riskler oluşturmaktadır.

Şirket bu riski bertaraf etmeye yönelik 2024 yılı başından itibaren Yunanistan, Bulgaristan ve İngiltere'den yeni müşteriler edinmiştir. Bu yeni müşterilerin İsrail'e olan ihracat kaybını kapatacak kapasiteleri bulunmaktadır.

13. KAR TAHMİNLERİ VE BEKLENTİLERİ

13.1. İhraççının kar beklentileri ile içinde bulunulan ya da takip eden hesap dönemlerine ilişkin kar tahminleri:

Yoktur.

İZMİR FIRÇA SANAYİ ve TİCARET A.Ş.
M.Kemal Atatürk Blv. No:18 A.O.S.B. ÇİĞLİ/İZMİR
Tel:0 232 328 31 87 Fax:0232 328 32 20
ÇİĞLİ V.D. 484 082 83 55

TACİRLER YATIRIM MENKUL DEĞERLER A.Ş.
Nisbetiye Cad. Merkez B3 Blok K:9 Etiler
Beşiktaş - İstanbul
Mersis: 0150 030900067
Boğaziçi Kurumlar V.D. 814 906 6309

13.2. İhraççının kar tahminleri ve beklentilerine esas teşkil eden varsayımlar:

Yoktur.

13.3. Kar tahmin ve beklentilerine ilişkin bağımsız güvence raporu:

Yoktur.

13.4. Kar tahmini veya beklentilerinin, geçmiş finansal bilgilerle karşılaştırılabilecek şekilde hazırlandığına ilişkin açıklama:

Yoktur.

13.5. Daha önce yapılmış kar tahminleri ile bu tahminlerin işbu izahname tarihi itibariyle hala doğru olup olmadığı hakkında bilgi:

Yoktur.

14. İDARİ YAPI, YÖNETİM ORGANLARI VE ÜST DÜZEY YÖNETİCİLER

14.1. İhraççının genel organizasyon şeması:

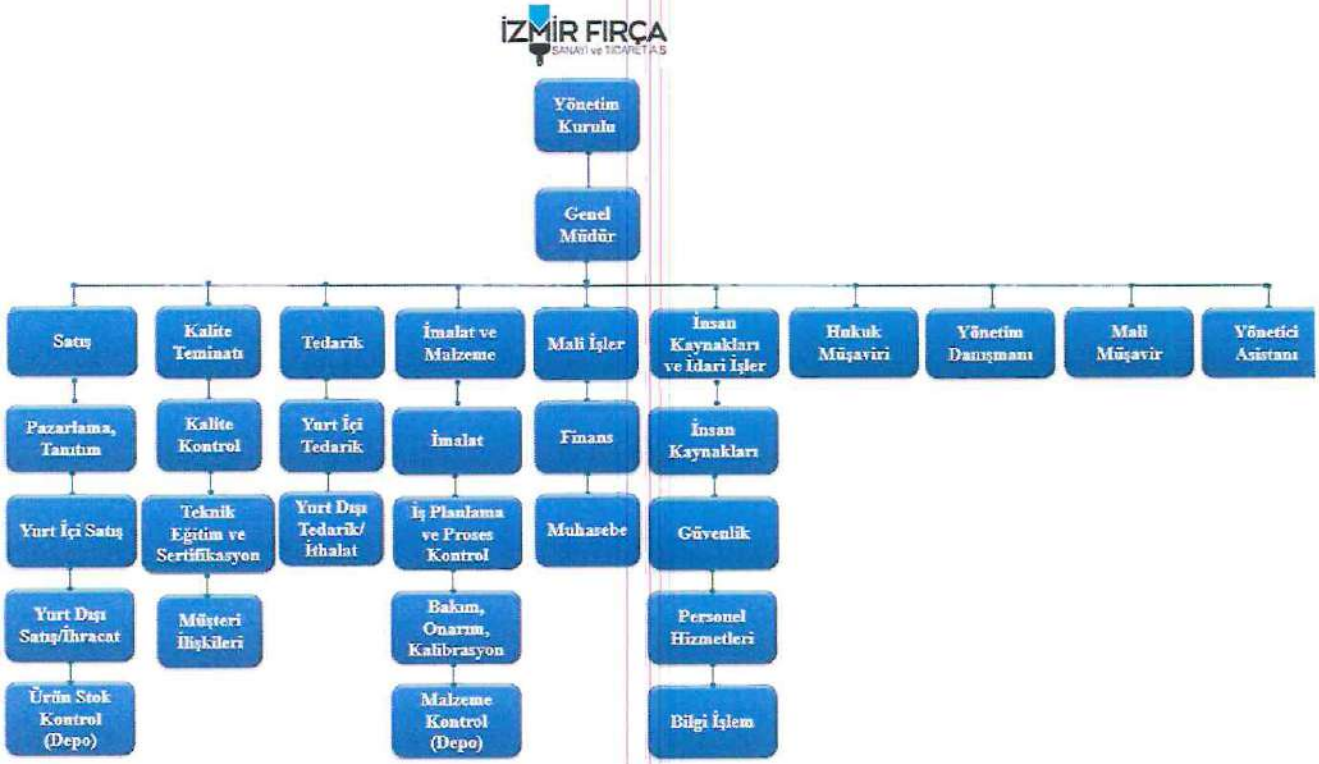

İZMİR FIRÇA SANAYİ ve TİCARET A.Ş.
M.Kemal Atatürk B.V. No:18 A.O.S.B. Çiğli/İZMİR
Tel:0 232 328 31 87 Fax:0232 328 32 20
ÇİĞLİ V.D. 484 082 83 55

TACİRLER YATIRIM MENKUL DEĞERLER A.Ş.
Nispetiye Cad. Akmerkez B3 Blok K9 Etiler
Beşiktaş - İstanbul
Mersis:0813 0030900067
Boğaziçi Kurumlar V.D 813 006 6309

14.2. İdari yapı:

14.2.1. İhraççının yönetim kurulu üyeleri hakkında bilgi:

Adı Soyadı	Görevi	İş Adresi	Son 5 Yılda İhraççıda Üstlendiği Görevler	Görev Süresi/ Kalan Görev Süresi	Sermaye Payı	
					(TL)	(%)
Orhan DİLBEROĞLU	Yönetim Kurulu Başkanı	Mustafa Kemal Atatürk Bulvarı, No:18, Atatürk Organize Sanayi Bölgesi, Çiğli/İzmir	Yönetim Kurulu Başkanı	3 Yıl / 1 Yıl	10.839.126,25	18,35
Natan KOHEN	Yönetim Kurulu Başkan Yardımcısı	Mustafa Kemal Atatürk Bulvarı, No:18, Atatürk Organize Sanayi Bölgesi, Çiğli/İzmir	Yönetim Kurulu Başkan Yardımcısı	3 Yıl / 1 Yıl	6.222.687,50	10,54
Fahri ÇOŞKUN	Yönetim Kurulu Üyesi	Mustafa Kemal Atatürk Bulvarı, No:18, Atatürk Organize Sanayi Bölgesi, Çiğli/İzmir	Yönetim Kurulu Üyesi	3 Yıl / 1 Yıl	-	-
Salvator KOHEN	Yönetim Kurulu Üyesi	Mustafa Kemal Atatürk Bulvarı, No:18, Atatürk Organize Sanayi Bölgesi, Çiğli/İzmir	Yönetim Kurulu Üyesi	3 Yıl / 1 Yıl		
Salih Bülent TAŞÇIOĞLU	Bağımsız Yönetim Kurulu Üyesi	Mustafa Kemal Atatürk Bulvarı, No:18, Atatürk Organize Sanayi Bölgesi, Çiğli/İzmir	Bağımsız Yönetim Kurulu Üyesi	3 Yıl / 1 Yıl	-	-
Sezi KALKANCI DURAK	Bağımsız Yönetim Kurulu Üyesi	Mustafa Kemal Atatürk Bulvarı, No:18, Atatürk Organize Sanayi Bölgesi, Çiğli/İzmir	Bağımsız Yönetim Kurulu Üyesi	3 Yıl / 1 Yıl	-	-

Yönetim kurulu üyeleri İhraççının 28.06.2022 tarihli olağan genel kurul toplantısında 3 yıllığına seçilmiştir.

14.2.2. Yönetimde söz sahibi olan personel hakkında bilgi:

Adı Soyadı	Görevi	Son 5 Yılda İhraççıda Üstlendiği Görevler	Sermaye Payı	
			(TL)	(%)
Mehmet ÇİYDEM	Genel Müdür	Genel Müdür, Yönetim Kurulu Üyesi	-	-
Salvator KOHEN	Teknik Koordinatör	Teknik Koordinatör, Yönetim Kurulu Üyesi	-	-

14.2.3. İhraççı son 5 yıl içerisinde kurulmuş ise ihraççının kurucuları hakkında bilgi:

İhraççı 14.09.1993 tarihinde kurulmuştur.

İZMİR FIRÇA SAN. VE TİCARET A.Ş.
M.Kemal Atatürk Bl. No:18 A.O.S.B. Çiğli/İZMİR
Tel:0 232 328 31 87 Fax:0232 328 32 20
ÇİĞLİ V.D. 484 092 83 55

TAÇİRLER YATIRIM MENKUL DEĞERLER A.Ş.
Nispetiye Cad. Merkez B3 Blok K:9 Etiler
www.tacirler.com.tr
Mersis 0213 0230900067
Boğaziçi Kurumlar V.D. 875 006 6309

14.2.4. İhraççının mevcut yönetim kurulu üyeleri ve yönetimde söz sahibi olan personel ile ihraççı son 5 yıl içerisinde kurulmuş ise kurucuların birbiriyle akrabalık ilişkileri hakkında bilgi:

İhraççının Yönetim Kurulu Başkan Yardımcısı Natan KOHEN, İhraççı'nın teknik koordinatörü Salvator KOHEN'in babasıdır.

14.3. İhraççının yönetim kurulu üyeleri ile yönetimde söz sahibi olan personelin yönetim ve uzmanlık deneyimleri hakkında bilgi:

Adı, Soyadı	Unvanı	Şirkette Bulunduğu Süre (Yıl)	Toplam İş Tecrübesi (Yıl)	Tahsil Durumu
Orhan DİLBEROĞLU	Yönetim Kurulu Başkanı	31	50	Ortaokul
Natan KOHEN	Yönetim Kurulu Başkan Yardımcısı	31	52	Lise
Fahri ÇOŞKUN	Yönetim Kurulu Üyesi	5	52	Lisans
Salih Bülent TAŞÇIOĞLU(*)	Bağımsız Yönetim Kurulu Üyesi	4 yıl	44	Lisans
Sezi KALKANCI DURAK(*)	Bağımsız Yönetim Kurulu Üyesi	4yıl	17	Lisans
Mehmet ÇİYDEM	Genel Müdür	11	44	Lisans
Salvator KOHEN	Teknik Koordinatör	21	20	Lise

(*) Şirketin bağımsız yönetim kurulu üyeleri Salih Bülent TAŞÇIOĞLU ve Sezi KALKANCI DURAK, İhraççının 28.06.2022 tarihli olağan genel kurul toplantısında 3 yıllığına seçilmiş olup, bu tarihten itibaren Şirket'te görev almaktadır.

Orhan DİLBEROĞLU, Yönetim Kurulu Başkanı

Orhan DİLBEROĞLU, 1961 yılında Manisa'nın Akhisar ilçesinde doğmuştur. Orta öğretim mezunu olup, iş hayatına 1974 yılında başlamıştır. Fırça üretimi alanındaki faaliyetlerine, 1980 yıllarının başında başlamış olup, fırça üretim ve fırça toptan satışı sektöründe deneyim ve tecrübeye sahiptir. İzmir Fırça'nın kurucuları arasında yer almaktadır.

Natan KOHEN, Yönetim Kurulu Başkan Yardımcısı

Natan KOHEN, 1955 yılında İzmir'de doğmuş olup, lise mezunudur. Fırça imalatı ve toptan satışı sektöründe 1976 yılından bu yana çalışmaktadır. İngilizce ve Fransızca bilmektedir.

Fahri ÇOŞKUN, Yönetim Kurulu Üyesi

Fahri ÇOŞKUN, 1943 yılında Erzurum doğmuş olup, 1966 yılında Gazi Üniversitesi, Eğitim Enstitüsü'nde Edebiyat bölümünden mezundur. 1970 – 1971 öğretim yılında kaydolduğu Ankara Hukuk Fakültesini dışarıdan 1974 yılında bitirmiştir. Halen kendi ofisinde serbest avukatlık yapmakta olup, farklı anonim şirketin Hukuk Müşavirliğini yürütmektedir.

İZMİR FIRÇA SANAYİ VE TİCARET A.Ş.
M.Kemal Atatürk Bl. No:18 A.O.S.B. ÇİĞLİ/İZMİR
Tel:0 232 328 31 87 Fax:0232 328 32 20
ÇİĞLİ V.D. 484 082 33 55

TACİRLER YATIRIM MENKUL DEĞERLER A.Ş.
Nişbetiye Cad. Akmerkez B3 Blok K:9 Etiler
Beşiktaş/İstanbul www.tacirler.com.tr
Vergi Dairesi/No: 270 [illegible] Mersis No: 0270 [illegible] 0900067
Boğaziçi Kurumlar V.D. [illegible] 006 6309

Sezi KALKANCI DURAK, Bağımsız Yönetim Kurulu Üyesi

Sezi KALKANCI DURAK 1984 yılında İzmir'de doğmuştur. Celal Bayar Üniversitesi Maliye Bölümünü bitirmiştir. S.M.M.M ve bağımsız denetçidir.

Salih Bülent TAŞÇIOĞLU, Bağımsız Yönetim Kurulu Üyesi

Salih Bülent TAŞÇIOĞLU, 1955 yılında Manisa'da doğmuştur. Ege Üniversitesi İktisat Fakültesinden mezundur. Bir kamu bankasında müfettişlik ve şube müdürlüğü yaptıktan sonra 2005 yılında emekli olmuştur. 2006 yılından bu yana yeminli adli bilirkişilik yapmaktadır.

Mehmet ÇİYDEM, Genel Müdür,

Mehmet ÇİYDEM, 1955 yılında Uşak'ta doğmuş olup, EÜ İşletme Fakültesi mezunudur. İş hayatına 1980 yılında Halkbank'ta müfettiş olarak başlamıştır. 2013 yılına kadar Halkbank'ta şube ve merkez şube müdürü olarak görev almıştır. Ayrıca 1 yıl İngiltere'de bankacılık eğitimi almış olan Mehmet ÇİYDEM, İngilizce bilmekte olup, 2013 yılından bu yana İzmir Fırça'da genel müdür olarak çalışmaktadır.

Salvator KOHEN, Teknik Koordinatör

Salvator KOHEN, 1979 yılında İzmir'de doğmuş olup, Özel Saint Joseph Fransız Lisesi mezunudur. 2003 yılından bu yana İzmir Fırça'da çeşitli görevlerde çalışmaktadır.

14.4. Yönetim kurulu üyeleri ile yönetimde söz sahibi olan personelin son durum da dahil olmak üzere son beş yılda, yönetim ve denetim kurullarında bulunduğu veya ortağı olduğu bütün şirketlerin unvanları, bu şirketlerdeki sermaye payları ve bu yönetim ve denetim kurullarındaki üyeliğinin veya ortaklığının halen devam edip etmediğine dair bilgi:

Adı Soyadı	Şirket Unvanı	Görevi	Görevine Devam Edip Etmediği	Şirket'in Sermaye Tutarı (TL)	Sermayedeki Payı (TL)	Sermaye Payı (%)
Orhan DİLBEROĞLU	İzmir Fırça Sanayi ve Ticaret A.Ş.	Yönetim Kurulu Başkanı, Pay Sahibi	Devam Ediyor	59.062.500	10.839.126,25	18,35
	Luna Fırça Plastik Sanayi ve Ticaret A.Ş.	Yönetici-Müdür, Pay Sahibi	Devam Ediyor	50.000	25.000	50,00
	İzmir Rulo Sanayi ve Ticaret A.Ş.	Yönetici-Müdür, Pay Sahibi	Devam Ediyor	1.000.000	157.560	15,76
	İzmir Fırça Sanayi ve Ticaret A.Ş.	Yönetim Kurulu Başkan Yardımcısı, Pay Sahibi	Devam Ediyor	59.062.500	6.222.687,50	10,54

İZMİR FIRÇA SANAYİ VE TİCARET A.Ş.
M.Kemal Atatürk Bl. No:18 A.O.S.B. Çiğli/İZMİR
Tel:0 232 328 31 87 Fax:0232 328 32 20
ÇİĞLİ V.D. 484 082 83 55

TAÇİRLER YATIRIM MENKUL DEĞERLER A.Ş.
Nisbetiye Cad. Akmerkez B Blok K:9 Etiler
Beşiktaş/İstanbul www.tacirler.com.tr
Tic.Sic.No:270946 / Mersis No:0500630900067
Boğaziçi Kurumlar V.D. 215 006 6309

Adı Soyadı	Şirket Unvanı	Görevi	Görevine Devam Edip Etmediği	Şirket'in Sermaye Tutarı (TL)	Sermayedeki Payı (TL)	Sermaye Payı (%)
Natan KOHEN	Luna Fırça Plastik Sanayi ve Ticaret A.Ş.	Yönetici-Müdür, Pay Sahibi	Devam Ediyor	50.000	22.500	45,00
	İzmir Rulo Sanayi ve Ticaret A.Ş.	Yönetici-Müdür, Pay Sahibi	Devam Ediyor	1.000.000	102.440	10,24
Fahri ÇOŞKUN	İzmir Fırça Sanayi ve Ticaret A.Ş.	Yönetim Kurulu Üyesi	Devam Ediyor	59.062.500	-	-
Salih Bülent TAŞÇIOĞLU	İzmir Fırça Sanayi ve Ticaret A.Ş.	Bağımsız Yönetim Kurulu Üyesi	Devam Ediyor	59.062.500	-	-
Sezi KALKANCI DURAK	İzmir Fırça Sanayi ve Ticaret A.Ş.	Bağımsız Yönetim Kurulu Üyesi	Devam Ediyor	59.062.500	-	-
Mehmet ÇİYDEM	İzmir Fırça Sanayi ve Ticaret A.Ş.	Genel Müdür	Devam Ediyor	59.062.500	-	-
	İzmir Fırça Sanayi ve Ticaret A.Ş.	Yönetim Kurulu Üyesi	Devam Etmiyor	59.062.500	-	-
	İzmir Rulo Sanayi ve Ticaret A.Ş.	Pay Sahibi	Devam Etmiyor	1.000.000	40,00	4,00
Salvator KOHEN	İzmir Fırça Sanayi ve Ticaret A.Ş.	Teknik Kooerdinatör	Devam Ediyor	59.062.500		
	İzpet Plastik Enjeksiyon ve Sanayi ve Ticaret A.Ş.	Yönetici-Müdür, Pay Sahibi	Devam Ediyor	400.000	76.000	19,00

14.5. Son 5 yılda, ihraççının yönetim kurulu üyeleri ile yönetimde yetkili olan personelden alınan, ilgili kişiler hakkında sermaye piyasası mevzuatı, 5411 sayılı Bankacılık Kanunu ve/veya Türk Ceza Kanununun 53 üncü maddesinde belirtilen süreler geçmiş olsa bile; kasten işlenen bir suçtan dolayı beş yıl veya daha fazla süreyle hapis cezasına ya da zimmet, irtikâp, rüşvet, hırsızlık, dolandırıcılık, sahtecilik, güveni kötüye kullanma, hileli iflas, ihaleye fesat karıştırma, verileri yok etme veya değiştirme, banka veya kredi kartlarının kötüye kullanılması, kaçakçılık, vergi kaçakçılığı veya haksız mal edinme suçlarından dolayı alınmış cezai kovuşturma ve/veya hükümlülüğünün ve ortaklık işleri ile ilgili olarak taraf olunan dava konusu hukuki uyuşmazlık ve/veya kesinleşmiş hüküm bulunup bulunmadığına dair bilgi:

Yoktur.

İZMİR FIRÇA SANAYİ ve TİCARET A.Ş.
M.Kemal Atatürk Blv. No:18 A.O.S.B. Çiğli/İZMİR
Tel:0 232 328 31 87 Fax:0232 328 32 20
ÇİĞLİ V.D. 484 082 83 55

TACİRLER YATIRIM MENKUL DEĞERLER A.Ş.
Nisbetiye Cad. Kumerkez B3 Blok K19 Etiler
İstanbul www.tacirler.com.tr
Tic.Sic.No:2[illegible]946 / Mersis:081[illegible]900067
Boğaziçi Kurumlar V.D. [illegible]

14.6. Son 5 yılda, ihraççının mevcut yönetim kurulu üyeleri ile yönetimde söz sahibi olan personele ilişkin yargı makamlarınca, kamu idarelerince veya meslek kuruluşlarınca kamuya duyurulmuş davalar/suç duyuruları ve yaptırımlar hakkında bilgi:

Yoktur.

14.7. Son 5 yılda, ortaklığın mevcut yönetim kurulu üyeleri ile yönetimde söz sahibi olan personelin, yönetim ve denetim kurulu üyeleri ile yönetimde söz sahibi olduğu şirketlerin iflas, kayyuma devir ve tasfiyeleri hakkında ayrıntılı bilgi:

Yoktur.

14.8. Son 5 yılda, ortaklığın mevcut yönetim kurulu üyeleri ile yönetimde söz sahibi olan personelin herhangi bir ortaklıktaki yönetim ve denetim kurulu üyeliğine veya ihraççıdaki diğer yönetim görevlerine, mahkemeler veya kamu otoriteleri tarafından son verilip verilmediğine dair ayrıntılı bilgi:

Yoktur.

14.9. Yönetim kurulu üyeleri, yönetimde söz sahibi personel ile ihraççı son 5 yıl içerisinde kurulmuş ise kurucuların ihraççıya karşı görevleri ile şahsi çıkarları arasındaki çıkar çatışmalarına ilişkin bilgi:

Yönetim kurulu üyelerinin İhraççı'ya karşı görevleri ile şahsi çıkarları veya diğer görevleri arasında çıkar çatışması bulunmamaktadır. Söz konusu kişilerin görevlerine seçilmelerinde etkili olan anlaşma yoktur. Aynı zamanda bu kişiler İhraççı'nın sermaye piyasası araçlarını satma konusunda herhangi bir sınırlamaya tabi değildir.

14.9.1. Yönetim kurulu üyeleri, yönetimde söz sahibi personel ile ihraççı son 5 yıl içerisinde kurulmuş ise kurucuların yönetim kurulunda veya üst yönetimde görev almaları için, ana hissedarlar, müşteriler, tedarikçiler veya başka kişilerle yapılan anlaşmalar hakkında bilgi:

Yoktur.

14.9.2. İhraççının çıkardığı ve yönetim kurulu üyeleri, yönetimde söz sahibi personel ile ihraççı son 5 yıl içerisinde kurulmuş ise kurucuların sahip olduğu sermaye piyasası araçlarının satışı konusunda belirli bir süre için bu kişilere getirilmiş sınırlamalar hakkında ayrıntılı bilgi:

Yoktur.

15. ÜCRET VE BENZERİ MENFAATLER

15.1. Son yıllık hesap dönemi itibariyle ihraççının yönetim kurulu üyeleri ile yönetimde söz sahibi personelinin; ihraççı ve bağlı ortaklıklarına verdikleri her türlü hizmetler için söz konusu kişilere ödenen ücretler (şarta bağlı veya ertelenmiş ödemeler dahil) ve sağlanan benzeri menfaatler:

Finansal tablo dönemleri itibarıyla İhraççı'nın yönetim kurulu üyeleri ve üst düzey yöneticilerine ödenen ücret ve sağlanan benzeri menfaatler aşağıda yer almaktadır.

Üst Düzey Yöneticilere Sağlanan Menfaatler	31.12.2021	31.12.2022	31.12.2023
Yönetim Kurulu ve Üst Düzey Yöneticiler	256.886	1.195.362	1.755.505

2021 yılında yönetim kuruluna ödenen ücretler ilgili dönemde yönetim kurulunda yer alan, Orhan DİLBEROĞLU, Natan KOHEN, Fahri COŞKUN, Mehmet ÇİYDEM ve Salvator KOHEN'e ödenen ücretlerden oluşmaktadır.

Şirketin 28.06.2022 tarihli olağan genel kurul toplantısında yönetim kuruluna Orhan DİLBEROĞLU, Natan KOHEN, Fahri COŞKUN, Salih Bülent TAŞÇIOĞLU ve Sezi KALKANCI DURAK 3 yıl için seçilmiş olup, 2022 ve 2023 yılında yönetim kuruluna ödenen ücretler, söz konusu kişilere ödenen ücretlerden oluşmaktadır.

2022 ve 2023 yılında üst düzey yöneticilere ödenen ücretler ise, Şirketin genel müdürü Mehmet ÇİYDEM'e ödenen ücretten oluşmaktadır.

15.2. Son yıllık hesap dönemi itibariyle ihraççının yönetim kurulu üyeleri ile yönetimde söz sahibi personeline emeklilik aylığı, kıdem tazminatı veya benzeri menfaatleri ödeyebilmek için ihraççının veya bağlı ortaklıklarının ayırmış olduğu veya tahakkuk ettirdikleri toplam tutarlar:

İhraççının yönetim kurulu üyeleri ve üst düzey yöneticileri için ayrılan kıdem tazminatı karşılığı bulunmamaktadır.

16. YÖNETİM KURULU UYGULAMALARI

16.1. İhraççının yönetim kurulu üyeleri ile yönetimde söz sahibi olan personelin görev süresi ile bu görevde bulunduğu döneme ilişkin bilgiler:

Adı Soyadı	Görevi	İş Adresi	Son 5 Yılda İhraççıda Üstlendiği Görevler	Görev Süresi / Kalan Görev Süresi	Sermaye Payı	
					(TL)	(%)
Orhan DİLBEROĞLU	Yönetim Kurulu Başkanı	Mustafa Kemal Atatürk Bulvarı, No:18, Atatürk Organize Sanayi Bölgesi, Çiğli/İzmir	Yönetim Kurulu Başkanı	3 Yıl / 1 Yıl	10.839.126,25	18,35
Natan KOHEN	Yönetim Kurulu Başkan Yardımcısı	Mustafa Kemal Atatürk Bulvarı, No:18, Atatürk Organize Sanayi Bölgesi, Çiğli/İzmir	Yönetim Kurulu Başkan Yardımcısı	3 Yıl / 1 Yıl	6.222.687,50	10,54
Fahri ÇOŞKUN	Yönetim Kurulu Üyesi	Mustafa Kemal Atatürk Bulvarı, No:18, Atatürk Organize Sanayi Bölgesi, Çiğli/İzmir	Yönetim Kurulu Üyesi	3 Yıl / 1 Yıl	-	-

İZMİR FIRÇA TİCARET A.Ş. M.Kemal Atatürk Bl.V. No:18 A.O.S.B. Çiğli/İZMİR Tel:0 232 328 31 87 Fax:0232 328 32 20 ÇİĞLİ V.D. 484 082 83 55

TACİR DER YATIRIM MENKUL DEĞERLER A.Ş. Nişantaşı Cad. Ayşemerkez B3 Blok K:9 Etile Beşiktaş/İstanbul www.tacirder.com.tr Ticaret Sic.No:270... Mersis:0... 3090006 Boğaziçi Kurumlar V.D. 615 ... 6309

Adı Soyadı	Görevi	İş Adresi	Son 5 Yılda İhraççıda Üstlendiği Görevler	Görev Süresi / Kalan Görev Süresi	Sermaye Payı	
					(TL)	(%)
Salvator KOHEN	Yönetim Kurulu Üyesi	Mustafa Kemal Atatürk Bulvarı, No:18, Atatürk Organize Sanayi Bölgesi, Çiğli/İzmir	Yönetim Kurulu Üyesi	3 Yıl / 1 Yıl	-	-
Salih Bülent TAŞÇIOĞLU	Bağımsız Yönetim Kurulu Üyesi	Mustafa Kemal Atatürk Bulvarı, No:18, Atatürk Organize Sanayi Bölgesi, Çiğli/İzmir	Bağımsız Yönetim Kurulu Üyesi	3 Yıl / 1 Yıl	-	-
Sezi KALKANCI DURAK	Bağımsız Yönetim Kurulu Üyesi	Mustafa Kemal Atatürk Bulvarı, No:18, Atatürk Organize Sanayi Bölgesi, Çiğli/İzmir	Bağımsız Yönetim Kurulu Üyesi	3 Yıl / 1 Yıl	-	-

Yönetim kurulu üyeleri İhraççının 28.06.2022 tarihli olağan genel kurul toplantısında 3 yıllığına seçilmiştir.

16.2. Tamamlanan son finansal tablo dönemi itibariyle ihraççı ve bağlı ortaklıkları tarafından, yönetim kurulu üyelerine ve yönetimde söz sahibi personele, iş ilişkisi sona erdirildiğinde yapılacak ödemelere/sağlanacak faydalara ilişkin sözleşmeler hakkında bilgi veya bulunmadığına dair ifade:

Son finansal tablo dönemi itibarıyla İhraççı tarafından, yönetim kurulu üyelerine ve yönetimde söz sahibi personele, iş ilişkisi sona erdirildiğinde yapılacak ödeme, sağlanacak fayda bulunmamaktadır.

16.3. İhraççının denetimden sorumlu komite üyeleri ile diğer komite üyelerinin adı, soyadı ve bu komitelerin görev tanımları:

İhraççı, Yönetim Kurulu'nun görev ve sorumluluklarını daha sağlıklı yerine getirmesi amacıyla, SPK'nın yürürlükteki mevzuatına uygun olarak, Denetimden Sorumlu Komite, Kurumsal Yönetim Komitesi ve Riskin Erken Saptanması Komitelerini oluşturmuştur.

Denetim Komitesi:

Denetim Komitesi; İhraççı muhasebe sisteminin, finansal bilgilerin kamuya açıklanmasının, bağımsız denetiminin işleyişinin ve etkinliğinin gözetimini ile her türlü iç-dış veya bağımsız denetimin yeterli ve şeffaf bir şekilde yapılması için gerekli tüm tedbirlerin alınmasından sorumludur.

Ortaklığın hizmet alacağı bağımsız denetim kuruluşu ile bu kuruluşlardan alınacak hizmetler denetimden sorumlu komite tarafından belirlenir ve genel kurulun onayına sunulmak üzere yönetim kuruluna bildirilir.

Komite üyeliğine; görevlerinin gerektirdiği niteliklere sahip olan ve icra fonksiyonu olmayan bağımsız yönetim kurulu üyeleri seçilmişlerdir.

İZMİR FIRÇA SAN. VE TİC. A.Ş.
M.Kemal Atatürk Bul. No:18 A.O.S.B. Çiğli/İZMİR
Tel:0 232 328 31 87 Fax:0232 328 32 20
ÇİĞLİ V.D. 484 082 83 55

TACİRLER YATIRIM MENKUL DEĞERLER A.Ş.
Nişantaşı Cad. Merkez B3 Blok K:9 Etiler
Beşiktaş/İstanbul www.tacirler.com.tr
Tic.Sic.No:270957 Mersis:0820060309000067
Boğaziçi Kurumlar V.D. 815 006 6309

İsim	Görevi	Bağımsızlık Durumu
Salih Bülent TAŞÇIOĞLU	Başkan	Bağımsız
Sezi KALKANCI DURAK	Başkan Yardımcısı	Bağımsız

Kurumsal Yönetim Komitesi:

Kurumsal Yönetim Komitesi, İhraççının kurumsal yönetim ilkelerine uyumu; yönetim kurulu ve üst düzey yöneticilerin belirlenmesi, ücret, ödül ve performans değerlemesi ile kariyer planlaması, yatırımcı ilişkileri ve kamuyu aydınlatma konularında çalışmalar yapmak suretiyle yönetim kuruluna destek vermektedir. Komite, İhraççının performansını artırıcı yönetim uygulamalarının hayata geçirilmesinde, İhraççının oluşturduğu veya oluşturacağı sistem ve süreçlerin gözden geçirilmesi, değerlendirilmesi ve önerilerde bulunulması faaliyetlerine katılacaktır.

İsim	Görevi	Bağımsızlık Durumu
Sezi KALKANCI DURAK	Başkan	Bağımsız
Salahattin SAYSEN	Başkan Yardımcısı	Yatırımcı İlişkileri Bölüm Yöneticisi

Aday gösterme komitesi ve ücret komitesinin görevlerinin kurumsal yönetim komitesi tarafından yerine getirilmesine karar verilmiştir.

Riskin Erken Saptanması Komitesi

Riskin Erken Saptanması Komitesi, Şirketin varlığını, gelişmesini ve devamını tehlikeye düşürebilecek risklerin erken teşhisi, tespit edilen risklerle ilgili gerekli önlemlerin uygulanması ve riskin yönetilmesi amacıyla çalışmalar yapar.

İsim	Görevi	Bağımsızlık Durumu
Salih Bülent TAŞÇIOĞLU	Başkan	Bağımsız
Sezi KALKANCI DURAK	Başkan Yardımcısı	Bağımsız

16.4. İhraççının Kurulun kurumsal yönetim ilkeleri karşısındaki durumunun değerlendirilmesi hakkında açıklama:

İhraççı, Sermaye Piyasası Kurulu'nun II-17.1 sayılı "Kurumsal Yönetim Tebliği" çerçevesinde belirlenen gruplardan 3. grupta bulunmaktadır. Aynı tebliğ çerçevesinde gerekli Esas Sözleşme değişikliklerini, Yönetim Kurulu yapılanmasını ve Komitelerinoluşturulmasını gerçekleştirmiştir.

İhraççının Kurumsal Yönetim İlkelerine Uyum Raporu ve Kurumsal Yönetim Bilgi Formu ile Beyanı www.izmirfirca.com.tr ve www.kap.org.tr'de yer almaktadır.

16.5. Kurul düzenlemeleri uyarınca kurulması zorunlu olan ihraççının pay sahipleri ile ilişkiler biriminin faaliyetleri ile bu birimin yöneticisi hakkında bilgi:

Pay sahipleri ile ilişkiler birimi, pay sahiplerinin haklarının kullanılması konusunda faaliyet gösteren, yönetim kuruluna raporlama yapan ve yönetim kurulu ile pay sahipleri arasındaki iletişimi sağlayan birimdir. Birimde çalışan personelin iletişim bilgileri şu şekildedir:

Adı-Soyadı	Unvanı	Öğrenim Durumu	Sahip Olduğu Sermaye Piyasası Lisansları	Adresi	E-posta	Telefon	Faks

İZMİR FIRÇA
SANAYİ ve TİCARET A.Ş.
M.Kemal Atatürk Blv. No:18 A.O. Ş.B. Çiğli/İZMİR
Tel:0 232 328 31 87 Fax:0232 328 32 20
ÇİĞLİ V.D. 484 082 83 55

TACİRLER
YATIRIM MENKUL DEĞERLER A.Ş.
Nişantaşı Cad. Merkez Bl. Blok 29 Etiler
İSTANBUL
Mersis 0613 0600 0900 067
Boğaziçi Kurumlar V.D. 206 6305

Selahattin SAYSEN	Yatırımcı İlişkileri Yöneticisi	Lisans	Sermaye Piyasası Faaliyetleri Düzey 3 Lisansı, Kurumsal Yönetim Derecelendirme Lisansı	Şirket Merkezi	yatirimciiliskileri @ izmirfirca.com.tr	0232 328 31 87	0232 328 32 20

17. PERSONEL HAKKINDA BİLGİLER

17.1. İzahnamede yer alan her bir finansal tablo dönemi için ortalama olarak veya dönem sonları itibariyle personel sayısı, bu sayıda görülen önemli değişiklikler ile mümkün ve önemli ise belli başlı faaliyet alanları ve coğrafi bölge itibariyle personelin dağılımı hakkında açıklama:

İhraççı'nın ve bağlı ortaklığı İzmir Rulo'nun finansal tablo dönemleri itibarıyla dönem sonu personel sayısı aşağıdaki şekilde oluşmuştur.

Şirket	**31.12.2021**	**31.12.2022**	**31.12.2023**
İzmir Fırça	*97*	*83*	*82*
İzmir Rulo	*19*	*17*	*27*
Toplam	**116**	**100**	**109**

İhraççı'nın ve bağlı ortaklığının personellerinin bölümler bazında kırılımı ise aşağıdaki gibidir.

Bölüm	**31.12.2021**	**31.12.2022**	**31.12.2023**
Yönetici	*5*	*6*	*6*
İdari Personel	*27*	*22*	*21*
Satış Personel	*12*	*11*	*9*
Usta	*4*	*4*	*4*
İşçi	*68*	*57*	*69*
TOPLAM	**116**	**100**	**109**

İhraççı ve bağlı ortaklığının personellerinin tamamı şirket merkezinde dolayısıyla Ege Bölgesi'nde görev almaktadır.

17.2. Pay sahipliği ve pay opsiyonları:

17.2.1. Yönetim kurulu üyelerinin ihraççının paylarına yönelik sahip oldukları opsiyonlar hakkında bilgi:

Yoktur.

17.2.2. Yönetimde söz sahibi olan personelin ihraççının paylarına yönelik sahip oldukları opsiyonlar hakkında bilgi:

Yoktur.

17.2.3. Personelin ihraççıya fon sağlamasını mümkün kılan her türlü anlaşma hakkında bilgi:

Yoktur.

İZMİR FIRÇA SANAYİ VE TİCARET A.Ş.
M.Kemal Atatürk Bl. No:18 A.O.S.B. Çiğli/İZMİR
Tel:0 232 328 31 87 Fax:0232 328 32 20
ÇİĞLİ V.D. 484 082 83 55

TAÇİLER YATIRIM MENKUL DEĞERLER A.Ş.
Nisbetiye Cad. Merkez B3 Sok. K:9 Etiler
Beşiktaş - İstanbul
Mersis: 0813006130900067
Boğaziçi Kurumlar V.D. 813 006 5309

18. ANA PAY SAHİPLERİ

18.1. İhraççının bilgisi dahilinde son genel kurul toplantısı ve son durum itibariyle sermayedeki veya toplam oy hakkı içindeki payları doğrudan veya dolaylı olarak %5 ve fazlası olan gerçek ve tüzel kişiler ayrı olarak gösterilmek kaydıyla ortaklık yapısı veya böyle kişiler yoksa bulunmadığına dair ifade:

Doğrudan Pay Sahipliğine İlişkin Bilgi					
Ortağın;		**Sermaye Payı/Oy Hakkı (*)**			
Ortağın Adı Soyadı	**Pay Grubu**	**05/06/2024**		**26/06/2024**	
		(TL)	**(%)**	**(TL)**	**(%)**
Orhan DİLBEROĞLU	A	853.125	18,35	853.125	18,35
	B	9.986.001,25		9.986.001,25	
Natan KOHEN	A	459.375	10,54	459.375,00	10,54
	B	5.763.312,50		5.763.312,50	
Merrill Lynch International	B	2.963.123	5,02	-	-
Diğer	B	39.037.563,25	66,10	42.000.686,25	71,11
TOPLAM	-	**59.062.500**	**100**	**59.062.500**	**100**

Dolaylı ortaklık bulunmamaktadır.

18.2. Sermayedeki veya toplam oy hakkı içindeki doğrudan payları %5 ve fazlası olan gerçek ve tüzel kişi ortakların sahip oldukları farklı oy haklarına ilişkin bilgi veya bulunmadığına dair ifade:

Şirket esas sözleşmesinin "Genel Kurul" başlıklı 11. maddesine göre, olağan ve olağanüstü Genel Kurul toplantılarında hazır bulunan pay sahiplerinin veya yetkililerin her bir A veya B grubu pay için bir oyu vardır.

18.3. Sermayeyi temsil eden paylar hakkında bilgi:

Grubu	Nama / Hamiline Olduğu	İmtiyaz Türü (Kimin Sahip Olduğu)	Bir Payın Nominal Değeri (TL)	Toplam (TL)	Sermayeye Oranı (%)
A	Nama	Şirket Esas Sözleşmesi'nin "Sermaye ve Paylar" başlıklı 6. maddesinde düzenlendiği üzere; A grubu payların, yönetim kurulu üyelerinin yarısının seçiminde aday gösterme imtiyazı vardır. Yönetim kurulu üye sayısının tek sayı olması durumunda söz konusu imtiyazda aşağı yuvarlama olur. 1.312.500 TL nominal değerli A grubu imtiyazlı payların 853.125 TL nominal değerli kısmı Orhan DİLBEROĞLU'na, 459.375 TL nominal değerli kısmı Natan KOHEN'e aittir.	1,00	1.312.500	2,22

İZMİR FIRÇA SANAYİ ve TİCARET A.Ş.
M.Kemal Atatürk Blv. No:18 A.O.S.B. Çiğli İZMİR
Tel:0 232 328 31 87 Fax:0232 328 32 20
ÇİĞLİ V.D. 484 082 83 55

TACİRLER YATIRIM MENKUL DEĞERLER A.Ş.
Nişantaşı Cad. Akmerkez B3 Blok K:9 Etiler
Sicil No:270956 / Mersis:0315006430000067
Boğaziçi Kurumlar V.D. 8120006309

B	Nama	B grubu pay sahiplerine tanınmış herhangi bir imtiyaz yoktur.	1,00	57.750.000	97,78
Toplam				**59.062.500**	**100,00**

18.4. İhraççının bilgisi dahilinde doğrudan veya dolaylı olarak ihraççının yönetim hakimiyetine sahip olanların ya da ihraççıyı kontrol edenlerin adı, soyadı, ticaret unvanı, yönetim hakimiyetinin kaynağı ve bu gücün kötüye kullanılmasını engellemek için alınan tedbirler:

Şirket Esas Sözleşmesi'nin "Sermaye ve Paylar" başlıklı 6. maddesinde düzenlendiği üzere; A grubu payların, yönetim kurulu üyelerinin yarısının seçiminde aday gösterme imtiyazı vardır. Yönetim kurulu üye sayısının tek sayı olması durumunda söz konusu imtiyazda aşağı yuvarlama olur. 1.312.500 TL nominal değerli A grubu imtiyazlı payların 853.125 TL nominal değerli kısmı Orhan DİLBEROĞLU'na, 459.375 TL nominal değerli kısmı Natan KOHEN'e aittir.

İhraççı'nın ana pay sahipleri, A grubu imtiyazlı paylara sahip olan Orhan DİLBEROĞLU ve Natan KOHEN olup, söz konusu pay sahipleri, Şirket sermayesinde sırasıyla %18,35 ve %10,54 oranında olmak üzere toplamda %28,89 oranında pay sahibidirler.

Bu kapsamda işbu izahname tarihi itibarıyla doğrudan veya dolaylı olarak İhraççı'nın yönetim hakimiyetine sahip gerçek ve tüzel kişi bulunmamaktadır.

Şirket Esas Sözleşmesi'nin "Kurumsal Yönetim İlkelerine Uygum" başlıklı 21. maddesine göre; Sermaye Piyasası Kurulu tarafından uygulaması zorunlu tutulan Kurumsal Yönetim İlkelerine uyulur. Zorunlu ilkelere uyulmaksızın yapılan işlemler ve alınan Yönetim Kurulu Kararları geçersiz olup esas sözleşmeye aykırı sayılır.

Kurumsal Yönetim İlkelerinin uygulanması bakımından önemli nitelikte sayılan işlemlerde ve Şirketin her türlü ilişkili taraf işlemlerinde ve üçüncü kişiler lehine teminat, rehin ve ipotek verilmesine ilişkin işlemlerinde Sermaye Piyasası Kurulu'nun Kurumsal Yönetime ilişkin düzenlemelerine uyulur.

Yönetim Kurulunda görev alacak bağımsız üyelerin sayısı ve nitelikleri Sermaye Piyasası Kurulu'nun Kurumsal Yönetime ilişkin düzenlemelerine göre tespit edilir.

Şirketin varlıklarının tümünü veya önemli bir bölümünü devretmesi veya üzerinde ayni hak tesis etmesi veya kiraya vermesi, önemli bir varlığı devir alması veya kiralaması, imtiyaz öngörmesi veya mevcut imtiyazların kapsam veya konusunu değiştirmesi, borsa kotundan çıkması Kurumsal Yönetim İlkelerinin uygulanması bakımından önemli nitelikte işlem sayılır. İlgili mevzuat uyarınca önemli nitelikteki işlemlere ilişkin genel kurul kararı gerekmedikçe, söz konusu işlemlere ilişkin yönetim kurulu kararının icra edilebilmesi için bağımsız üyelerin çoğunluğunun onayının bulunması gerekir. Ancak, önemli nitelikteki işlemlerde bağımsız üyelerin çoğunluğunun onayının bulunmaması ve bağımsız üyelerin çoğunluğunun muhalefetine rağmen anılan işlemlerin icra edilmek istenmesi halinde, işlem genel kurul onayına sunulur. Bu durumda, bağımsız yönetim kurulu üyelerinin muhalefet gerekçesi derhal kamuya açıklanır, Sermaye Piyasası Kurulu'na bildirilir ve yapılacak genel kurul toplantısında okunur. Önemli nitelikteki işlemlere taraf olanların ilişkili taraf olması durumunda, genel kurul toplantılarında ilişkili taraflar oy kullanamaz. Bu maddede belirtilen yükümlülüğün yerine

İZMİR FIRCA
SAN. VE TİC. A.Ş.
M.Kemal Atatürk B.V. No:18 A.O.S.B. Çiğli/İZMİR
Tel:0 232 328 31 87 Fax:0232 328 32 20
ÇİĞLİ V.D. 484 082 83 55

TACİRLER
YATIRIM MENKUL DEĞERLER A.Ş
Nisbetiye Cad. Merkez B3 Blok K:9 Etiler
Beşiktaş - İstanbul
Mersis:0 1500 563090006
Boğaziçi Kurumlar V.D. 8 505 006 6309

getirilmesi için yapılacak genel kurul toplantılarında toplantı nisabı aranmaz ve karar, oy hakkı bulunanların adi çoğunluğu ile alınır.

Şirketin her türlü ilişkili taraf işlemlerinde ve üçüncü kişiler lehine teminat, rehin ve ipotek verilmesine ilişkin yönetim kurulu kararlarında bağımsız üyelerin çoğunluğunun onayı aranır. Bağımsız üyelerin çoğunluğunun söz konusu işlemi onaylamaması halinde, bu durum işleme ilişkin yeterli bilgiyi içerecek şekilde kamuyu aydınlatma düzenlemeleri çerçevesinde kamuya duyurulur ve işlem genel kurul onayına sunulur. Söz konusu genel kurul toplantılarında, işlemin tarafları ve bunlarla ilişkili kişilerin oy kullanamayacakları bir oylamada karar alınarak diğer pay sahiplerinin genel kurulda bu tür kararlara katılmaları sağlanır. Bu maddede belirtilen durumlar için yapılacak genel kurul toplantılarında toplantı nisabı aranmaz. Oy hakkı bulunanların adi çoğunluğu ile karar alınır. Bu fıkrada belirtilen esaslara uygun olarak alınmayan yönetim kurulu ile genel kurul kararları geçerli sayılmaz.

İhraççının yönetim hakimiyetinin kötüye kullanılmasını engellemeye yönelik konusunda TTK, SPKn. ve ilgili mevzuatlara yer alan hükümler ve esas sözleşmede yer alan kurumsal yönetim ilkeleri dışında bir tedbir bulunmamakla birlikte; Şirket payları Borsa'da işlem gören halka açık bir şirket olduğundan, İhraçının halka açık şirketlere özgü denetimlere tabi olmasının ve tüm finansal tablolarının pay sahiplerinin incelemesine açık tutulmasının da kontrol gücünün kötüye kullanımını engelleyeci tedbirler arasında olduğu düşünülmektedir.

18.5. İhraççının yönetim hakimiyetinde değişikliğe yol açabilecek anlaşmalar/düzenlemeler hakkında bilgi:

Yoktur.

18.6. Sermayedeki veya toplam oy hakkı içindeki doğrudan payları %5 ve fazlası olan gerçek kişi ortakların birbiriyle akrabalık ilişkileri:

Yoktur.

19. İLİŞKİLİ TARAFLAR VE İLİŞKİLİ TARAFLARLA YAPILAN İŞLEMLER HAKKINDA BİLGİLER

19.1. İzahnamede yer alan hesap dönemleri ve son durum itibariyle ilişkili taraflarla yapılan işlemler hakkında UMS 24 çerçevesinde ayrıntılı açıklama:

İhraççı'nın finansal tablo dönemleri itibarıyla ilişkili taraf kapsamında değerlendirilen şirketler ve kişiler ile ilişki düzeyleri aşağıdaki gibidir.

İZMİR FIRÇA
SANAYİ ve TİCARET A.Ş.
M.Kemal Atatürk Bul. No:18 A.O.S.B. Çiğli/İZMİR
Tel:0 232 328 31 87 Fax:0232 328 32 20
ÇİĞLİ V.D. 484 022 83 55

TACİRLER
YATIRIM MENKUL DEĞERLER A.Ş.
Nişantaşı Cad. Merkez B Blok K:9 Etiler
www.tacirler.com.tr
Tic.Sic.No:270953 / Mersis:0810003630900067
Boğaziçi Kurumlar V.D. 006 6309

Şirket	İlişkinin Niteliği
Orhan DİLBEROĞLU	Şirketin yönetim kurulu başkanı ve %18,35 oranında pay sahibidir.
Natan KOHEN	Şirketin yönetim kurulu başkan yardımcısı ve %10,54 oranında pay sahibidir.
Luna Fırça	Orhan DİLBEROĞLU, Natan KOHEN ve Natan KOHEN'in kardeşi Liya KOHEN'in mirasçılarıdır. İhraççı tarafından yurt dışına yapılan ihraç kayıtlı satışları gerçekleştirmektedir.
İzpet Plastik	Orhan DİLBEROĞLU'nun ailesi ve Salvator KOHEN'in nin pay sahibi olduğu şirkettir.

İhraççı'nın ilişkili taraflardan kısa vadeli ticari alacakları aşağıdaki tabloda yer almaktadır.

İlişkili Taraflardan Kısa Vadeli Ticari Alacaklar (TL)	**31.12.2021**	**31.12.2022**	**31.12.2023**
Luna Fırça	125.199	34.579	-
İzpet Plastik	-	-	30.820
Toplam	**125.199**	**34.579**	**30.820**

İhraççı'nın ilişkili taraflara kısa vadeli ticari borçları aşağıdaki tabloda yer almaktadır.

İlişkili Taraflara Kısa Vadeli Ticari Borçlar (TL)	**31.12.2021**	**31.12.2022**	**31.12.2023**
İzpet Plastik	186.301	665.686	-
Toplam	**186.301**	**665.686**	**-**

İlişkili Taraflara Kısa Vadeli Diğer Borçlar (TL)	**31.12.2021**	**31.12.2022**	**31.12.2023**
Natan KOHEN	4.472.731	977	-
Orhan DİLBEROĞLU	4.350.008	-	-
Toplam	**8.822.739**	**977**	**-**

İhraççı'nın ilişkili taraflara olan satışları aşağıda gösterilmiştir.

İlişkili Taraflardan Diğer Satımlar (TL)	**31.12.2021**	**31.12.2022**	**31.12.2023**
İzpet Plastik	744.765	3.654.622	5.756.650
Luna Fırça	-	-	-
Toplam	**744.765**	**3.654.622**	**5.756.650**

İhraççı'nın ilişkili taraflardan olan alışları aşağıda gösterilmiştir.

İZMİR FIRÇA SANAYİ VE TİCARET A.Ş.
M.Kemal Atatürk Bul. No:18 A.O.S.B. Çiğli/İZMİR
Tel:0 232 328 81 87 Fax:0232 328 32 20
ÇİĞLİ V.D. 484 082 83 56

TAÇİRLER YATIRIM MENKUL DEĞERLER A.Ş.
Nisbetiye Cad. Akmerkez B3 Blok Kat:9 Etiler
Beşiktaş - İstanbul www.tacirler.com.tr
Boğaziçi Kurumlar V.D. 8150 0900067

İlişkili Taraflardan Mamul ve Ticari Mal Alımları (TL)	31.12.2021	31.12.2022	31.12.2023
İzpet Plastik	3.146.050	7.370.833	7.670.683
Luna Fırça	54.150	-	-
Toplam	**3.200.200**	**7.370.833**	**7.670.863**

İlişkili taraflarla yapılan işlemler piyasa koşullarında gerçekleştirilmiştir. Son hesap döneminden sonra ilişkili taraflarla yapılan işlemlerde önemli bir değişiklik yoktur. Şirket'in ilişkili taraflarla gerçekleştirdiği işlemlerine ait tutarlar, II-17.1 sayılı Kurumsal Yönetim Tebliği kapsamında belirtilen oranların altında kaldığı için Şirket tarafından bu kapsamda hazırlanan rapor bulunmamaktadır.

19.2. İlişkili taraflarla yapılan işlerin ihraççının net satış hasılatı içindeki payı hakkında bilgi:

İhraççı'nın ilişkili taraflardan gelirlerinin İhraççı'nın hasılatı içindeki payı finansal tablo dönemleri itibarıyla aşağıda yer almaktadır.

Satışlar (TL)	31.12.2021	31.12.2022	31.12.2023
İzpet Plastik	744.765	3.654.622	5.756.650
Luna Fırça	-	-	-
Toplam	**744.765**	**3.654.622**	**5.756.650**
Hasılat	93.722.375	303.909.348	315.195.478
İlişkili Taraflara Satışlar/Hasılat	0,79 %	1,20%	1,82 %

İhraççı'nın ilişkili taraflara olan giderlerinin İhraçç'ının satışlarının maliyeti içindeki payı finansal tablo dönemleri itibarıyla aşağıda yer almaktadır.

Alışlar (TL)	31.12.2021	31.12.2022	31.12.2023
İzpet Plastik	3.146.050	7.370.833	7.670.683
Luna Fırça	54.150	-	-
Toplam	**3.200.200**	**7.370.833**	**7.670.863**
Satışların Maliyeti	62.319.150	215.467.857	237.361.096
İlişkili Taraflardan Alışlar/Satışların Maliyeti	5,1%	3,4%	3,2%

20. DİĞER BİLGİLER

20.1. Sermaye Hakkında Bilgiler

Şirketin çıkarılmış sermayesi 59.062.500 TL olup, söz konusu çıkarılmış sermayesi muvazaadan ari şekilde tamamen ödenmiştir. Çıkarılmış sermaye, her biri 1 TL nominal değerde 1.312.500 adet A grubu nama yazılı, 57.750.000 adet B grubu nama yazılıolmak üzere toplam 59.062.500 adet paydan oluşmaktadır. A ve B grubu payların tamamı nama yazılıdır.

20.2. Kayıtlı Sermaye Tavanı:

İhraççının kayıtlı sermaye tavanı 180.000.000 TL'dir. Sermaye Piyasası Kurulu'nca verilen kayıtlı sermaye tavanı izni 2022-2027 yılları (5 yıl) için geçerlidir.

İZMİR FIRÇA SANAYİ ve TİCARET A.Ş.
M.Kemal Atatürk Bl. No:18 A.O.S.B. Çiğli/İZMİR
Tel:0 232 328 31 87 Fax:0232 328 32 20
ÇİĞLİ V.D. 484 082 83 55

TACİRLER YATIRIM MENKUL DEĞERLER A.Ş.
Nisbetiye Cad. Akmerkez B3 Blok K:9 Etiler
Beşiktaş - İstanbul
www.tacirler.com.tr
Mersis:0810 0900087
Boğaziçi Kurumlar V.D. 6130 6309

20.3. Dönem başı ve dönem sonundaki fiili dolaşımdaki pay sayısının mutabakatı ve izahnamede yer alması gereken finansal tablo dönemleri itibariyle sermayenin % 10'undan fazlası ayni olarak ödenmişse konu hakkında bilgi:

İhraççı'nın finansal tablo dönemleri itibarıyla, MKK'dan alınan dönem başı ve dönem sonundaki fiili dolaşımdaki pay sayıları aşağıda gösterilmektedir. İhraççının sermayesinin tamamı ödenmiş olup, ayni olarak ödenen sermaye bulunmamaktadır.

	31.12.2021	31.12.2022	31.12.2023
Fiili Dolaşımda Bulunan Paylar	9.155.571	31.574.880	38.447.715
Toplam Sermaye	16.875.000	59.062.500	59.062.500
Fiili Dolaşımdaki Pay Oranı %	54,25	53,46	65,09

20.4. Sermayeyi temsil etmeyen kurucu ve intifa senetleri vb. hisselerin sayısı ve niteliği hakkında bilgi:

Yoktur.

20.5. Varantlı sermaye piyasası araçları, paya dönüştürülebilir tahvil, pay ile değiştirilebilir tahvil vb. sermaye piyasası araçlarının miktarı ve dönüştürme, değişim veya talep edilme esaslarına ilişkin bilgi:

Yoktur.

20.6. Grup şirketlerinin opsiyona konu olan veya koşullu ya da koşulsuz bir anlaşma ile opsiyona konu olması kararlaştırılmış sermaye piyasası araçları ve söz konusu opsiyon hakkında ilişkili kişileri de içeren bilgi:

Yoktur.

20.7. İzahnamede yer alması gereken finansal tablo dönemleri itibariyle yapılan sermaye artırımları ve kaynakları ile sermaye azaltımları, yaratılan/iptal edilen pay grupları ve pay sayısında değişikliğe yol açan diğer işlemlere ilişkin bilgi:

Sermaye Artırımı (2022)	**16.875.000 TL'den 59.062.500 TL'ye Bedelli Sermaye Artırımı**
Sermaye Artırımının Kaynağı	Nakden
Kurul İzin Tarihi	30.06.2022
Tescil ve TTSG İlan Tarihi	31.08.2022

20.8. İhraççının son on iki ay içinde halka arz, tahsisli veya nitelikli yatırımcıya satış suretiyle pay ihracının bulunması halinde, bu işlemlerin niteliğine, bu işlemlere konu olan payların tutarı ve niteliklerine ilişkin açıklamalar:

Yoktur.

İZMİR FIRÇA

Kemal Atatürk Cad. No:18 A/O.S.B. Çiğli/İZMİR
Tel: 0 232 395 31 57 Fax: 0232 328 32 20
Çiğli V.D. 284 082 83 55

TACİRLER YATIRIM MENKUL DEĞERLER A.Ş.
Nobetiye Cad. Merkez B3 Blok K:9 Etiler
Beşiktaş / İstanbul
Ticaret Sicil No: / Mersis: 0615 0080 0900067
Boğaziçi Kurumlar V.D. 2 806 6309
www.tacirler.com.tr

20.9. İhraççının mevcut durum itibariyle paylarının borsada işlem görmesi durumunda hangi payların borsada işlem gördüğüne veya bu hususlara ilişkin bir başvurusunun bulunup bulunmadığına ilişkin bilgi:

İhraççının payları B grubu nama yazılı payları, Borsa İstanbul A.Ş. Ana Pazar'da işlem görmektedir.

BİST'te işlem görenler dışında mevcut durumda İhraççının; ihraç ettiği, borsalarda işlem gören herhangi bir sermaye piyasası aracı veya bu hususlarla ilgili bir başvurusu bulunmamaktadır.

Bu izahname kapsamında ihraç edilecek A grubu nama yazılı paylar Borsa'da işlem görmeyecek olup, B grubu nama yazılı paylar ise Borsa'da işlem görecektir.

20.10. İzahnamenin hazırlandığı yıl ve bir önceki yılda eğer ihraççı halihazırda halka açık bir ortaklık ise ihraççının payları üzerinde üçüncü kişiler tarafından gerçekleştirilen ele geçirme teklifleri ile söz konusu tekliflerin fiyat ve sonuçları hakkında bilgi:

Yoktur.

20.11. Esas sözleşme ve iç yönergeye ilişkin önemli bilgiler:

İhraççının Esas Sözleşmesi ve İç Yönergesine kurumsal internet sitesi www.izmirfirca.com.tr'den veya Kamuyu Aydınlatma Platformu'nun internet sitesi www.kap.org.tr'den ulaşılabilir.

20.12. Esas sözleşmenin ilgili maddesinin referans verilmesi suretiyle ihraççının amaç ve faaliyetleri:

Şirket'in faaliyet konusu, Ana Sözleşme'sinin "Maksat ve Konu" başlıklı 3. maddesinde; "Hammaddesi kıldan, plastikten ve tahtadan meydana gelen her türlü fırçanın imalatını yapmak, her türlü fırça imalatında kullanılan emtia, hammadde, yardımcı malzeme ve yarı mamul maddelerin, gerek yurt içinde temini gerek yurt dışından ithalatını yapmak, bu malların olduğu gibi veya işlendikten sonra satış ve pazarlamasını yapmak, her türlü temizlik malzemesinin ve her türlü fırça, kıl, badana, naylon badana, boya fırçası, su fırçası, perlon fırçası, temizlik, tahta fırçası, lavabo fırçaları, şişe ve yer fırçaları ve benzerlerinin alım-satımı, ithalat ve ihracatını yapmak, dâhili ticaret ve pazarlamasını yapmak, her türlü plasti ve plastik mamul üründen leğen, kova, askı, saksı, plastik tabaklar, süpürge ve benzeri malzemelerin her türlü tahta, sırık, tel fırça, rulo, yer ve cam silecekleri, naylon branda ve örtü ve benzeri malların alımı satımı ithalini, ihracatını, dâhili ticaret ve pazarlamasını yapmak" olarak belirtilmiştir.

Bu kapsamda mevcut durum itibarıyla Şirket; temizlik, yağlı boya ve kestirme fırçaları ile rulo imalatı ve bunların toptan ve perakende satışına yönelik her çeşit oto fırçası, tuvalet-lavabo fırçası, yer fırçası, kaba alan fırçası, yağlı boya fırçası, badana fırçası, özel endüstriyel fırça imalatı ve söz konusu ana ürün gruplarının satışını gerçekleştirmektedir.

.20.13. Yönetim kuruluna ve komitelere ilişkin önemli hükümlerin özetleri:

Yönetim Kurulu'na ve Yönetim Kurulu bünyesinde oluşturulan Komitelere ilişkin esaslar Esas Sözleşme'nin; "Yönetim Kurulunun Seçimi, Görevleri ve Yönetim Kurulu Toplantıları" başlıklı 8. maddesi, "Şirketin Temsil ve İlzamı" başlıklı 9. maddesi ve "Kurumsal Yönetim İlkelerine Uyum" başlıklı 21. maddelerinde yer verilmiştir.

İZMİRFIRÇA
SANAYİ ve TİCARET A.Ş.
M.Kemal Atatürk Blv. No:18/A O.S.B. Çiğli/İZMİR
Tel:0 232 328 31 87 Fax:0 232 328 32 20
ÇİĞLİ V.D. 484 082 83 55

TACİRLER
YATIRIM MENKUL DEĞERLER A.S.
Kısıbetiye Cad. Kemerkez B3 Blok Kat Etiler
Beşiktaş - İstanbul
www.tacirler.com.tr
Mersis:0810036300900067
Boğaziçi Kurumlar V.D. 6309

Şirket Esas Sözleşmesi'nin "Yönetim Kurulunun Seçimi, Görevleri ve Yönetim Kurulu Toplantıları" başlıklı 8. maddesine göre;

a) Kuruluş ve Yapısı

Şirketin işleri ve yönetimi, genel kurul tarafından, Türk Ticaret Kanunu ve Sermaye Piyasası Kanunu hükümleri dairesinde en az 5 üyeden teşkil olunacak bir yönetim kurulu tarafından yürütülecektir. Yönetim Kurulunun üye sayısına, ihtiyaca yönelik olarak Genel Kurul karar verir. Yönetim Kurulu, Sermaye Piyasası Kurulu'nca yayımlanan Kurumsal Yönetim İlkeleri çerçevesinde yapılandırılır. Bu kapsamda Yönetim Kurulu üyeleri seçilmelerini izleyen ilk toplantıda aralarından bir başkan ve başkanın bulunmadığı zamanlarda ona vekâlet edecek bir başkan vekili seçer.

Yönetim Kurulu'nda icracı olan ve icracı olmayan üyeler ile bağımsız üyeler bulunur. Yönetim Kurulu'nda görev alacak bağımsız üye sayısı ve nitelikleri Sermaye Piyasası Kurulu'nun Kurumsal Yönetime ilişkin düzenlemelerine göre tespit edilir.

b) Görev, yetki ve sorumluluk

Yönetim Kurulu Türk Ticaret Kanunu, Sermaye Piyasası Kanunu, diğer mevzuat ve Şirket Esas Sözleşmesinde yer alan kendisine ait tanımlanmış görev, yetki ve sorumlulukları haizdir.

c) Görev Süresi ve Ücretler

Yönetim Kurulu üyeleri üç yıl süre ile seçilirler. Bu süre sonunda eski üyelerin tekrar seçilmesi caizdir. Genel Kurul lüzum görürse her zaman yönetim kurulu üyelerini değiştirebilir.

Yönetim Kurulu başkan ve üyelerinin ücretleri Genel Kurul tarafından belirlenir. Ücretlendirme esaslarına dair alınan Genel Kurul Kararı Şirketin internet sitesinde kamuya duyurulur.

d) Toplantı ve Karar Yeter Sayısı

Yönetim Kurulu üyeleri her toplantıya katılmaya ve görüş bildirmeye özen gösterirler. Yönetim Kurulu toplantısına uzaktan erişim sağlayan her türlü teknolojik yöntemle de iştirak edilebilir.

Yönetim Kurulu toplantılarında ve kararlarda Türk Ticaret Kanunu'nda ve Sermaye Piyasası Mevzuatında aranılan çoğunluk aranır. Oylarda eşitlik olması halinde görüşülen konu gelecek toplantıya bırakılır ve keyfiyet bir yazı ile tüm Yönetim Kurulu Üyelerine bildirilir. Gelecek toplantıda da eşitlik bozulmazsa teklif reddedilmiş sayılır.

Yönetim Kurulu Toplantılarında red oyu veren üyenin red gerekçesini açıklamak istemesi halinde toplantı tutanağına açıklama kaydedilir.

e) Yönetim Kuruluna Bağlı Komiteler

Yönetim Kurulu, görev ve sorumluluklarının sağlıklı biçimde yerine getirilmesini sağlamak üzere ve Sermaye Piyasası Kurulu'nca yayımlanan Kurumsal Yönetim İlkelerinde açıklanan komiteleri ve Türk Ticaret Kanunu'nun 378'inci maddesi uyarınca risklerin erken teşhisi komitesini kurar.

Komitelerin görev alanları, çalışma esasları ve hangi üyelerden oluşacağı Sermaye Piyasası Kurulu Kurumsal Yönetim İlkeleri çerçevesinde belirlenir ve kamuya açıklanır. Komiteler

İZMİR FIRÇA SANAYİ VE TİCARET A.Ş.
M.Kemal Ataturk Bul. No:18 A.O.S.B. Çiğli İZMİR
Tel:0 232 328 31 87 Fax:0232 328 32 20
ÇİĞLİ V.D. 484 082 83 55

TACİRLER YATIRIM MENKUL DEĞERLER A.Ş.
Tic.Sic.No:270 Mersis 081 Boğaziçi Kurumlar V.D.

bağımsız olarak çalışmalarını yürütür ve Yönetim Kuruluna önerilerde bulunur. Komiteler çalışmalarının gerektirdiği sıklıkta ve Komite Başkanının daveti üzerine toplanır.

Şirket Esas Sözleşmesi'nin "Şirketin Temsil ve İlzamı" başlıklı 9. maddesine göre; Şirketin yönetimi ve dışarıya karşı temsili Yönetim Kurulu'na aittir. Yönetim Kurulu, Türk Ticaret Kanunu, Sermaye Piyasası Kanunu ve ilgili sair mevzuat ile Genel Kurul tarafından kendisine verilen görevleri ifa eder.

Yönetim kurulu, temsil yetkisini bir veya daha fazla murahhas üyeye veya müdür olarak üçüncü kişilere devredebilir. Bu durumda en az bir yönetim kurulu üyesinin temsil yetkisini haiz olması şarttır. Yönetim yetkisinin devri bir iç yönerge ile düzenlenir.

Yönetim Kurulu başkanı ve başkan yardımcısı tek başlarına şirketi temsil edebilirler ve şirket unvanı altına münferiden veya müşterek koyacakları imzalarla şirketi ilzam ve taahhüt altına sokabilirler.

Şirket adına yazılan ve verilen bütün belge ve kâğıtların ve Şirket adına yapılan bilcümle bağlantı ve sözleşmelerin muteber olması ve Şirketi ilzam edebilmesi için bunların Yönetim Kurulu'nca imza yetkisi verilen ve ne suretle imza edecekleri usulüne uygun surette tescil ve ilan olunan kişi veya kişiler tarafından Şirket unvanı altına imzalanmış olması lazımdır. Yönetim Kurulu Türk Ticaret Kanunu'nun ilgili hükümleri çerçevesinde temsil yetkisini veya idare işlerinin bir kısmını, üyeleri arasından kurabileceği bir icra komitesine, yönetim kurulu üyelerinden birine, murahhas üye veya pay sahibi olmayan müdürlere bırakabilir. Yetki verilen müdürlerin yetkileri ile bunların münferiden veya birlikte şirketi temsil ve ilzam etmeleri Yönetim Kurulu tarafından tespit edilir.

Şirket Esas Sözleşmesi'nin "Kurumsal Yönetim İlkelerine Uyum" başlıklı 21. maddesine göre; Sermaye Piyasası Kurulu tarafından uygulaması zorunlu tutulan Kurumsal Yönetim İlkelerine uyulur. Zorunlu ilkelere uyulmaksızın yapılan işlemler ve alınan Yönetim Kurulu Kararları geçersiz olup esas sözleşmeye aykırı sayılır.

Kurumsal Yönetim İlkelerinin uygulanması bakımından önemli nitelikte sayılan işlemlerde ve Şirketin her türlü ilişkili taraf işlemlerinde ve üçüncü kişiler lehine teminat, rehin ve ipotek verilmesine ilişkin işlemlerinde Sermaye Piyasası Kurulu'nun Kurumsal Yönetime ilişkin düzenlemelerine uyulur.

Yönetim Kurulunda görev alacak bağımsız üyelerin sayısı ve nitelikleri Sermaye Piyasası Kurulu'nun Kurumsal Yönetime ilişkin düzenlemelerine göre tespit edilir.

Şirketin varlıklarının tümünü veya önemli bir bölümünü devretmesi veya üzerinde ayni hak tesis etmesi veya kiraya vermesi, önemli bir varlığı devir alması veya kiralaması, imtiyaz öngörmesi veya mevcut imtiyazların kapsam veya konusunu değiştirmesi, borsa kotundan çıkması Kurumsal Yönetim İlkelerinin uygulanması bakımından önemli nitelikte işlem sayılır. İlgili mevzuat uyarınca önemli nitelikteki işlemlere ilişkin genel kurul kararı gerekmedikçe, söz konusu işlemlere ilişkin yönetim kurulu kararının icra edilebilmesi için bağımsız üyelerin çoğunluğunun onayının bulunması gerekir. Ancak, önemli nitelikteki işlemlerde bağımsız üyelerin çoğunluğunun onayının bulunmaması ve bağımsız üyelerin çoğunluğunun muhalefetine rağmen anılan işlemlerin icra edilmek istenmesi halinde, işlem genel kurul

İZMİR FIRÇA
SANAYİ ve TİCARET A.Ş.
M.Kemal Atatürk Blv. No:18 A.O.S.B. Çiğli/İZMİR
Tel:0 232 328 31 87 Fax:0232 328 32 20
ÇİĞLİ V.D. 484 082 83 55

TACİRLER
YATIRIM MENKUL DEĞERLER A.Ş.
Büyükdere Cad. Akmerkez B3 Blok K:9 Etiler
Beşiktaş/İstanbul www.tacirler.com.tr
Tic.Sic.No:27[illegible]46 / Mersis:0[illegible]30900067
Boğaziçi Kurumlar V.D. 815[illegible]6309

onayına sunulur. Bu durumda, bağımsız yönetim kurulu üyelerinin muhalefet gerekçesi derhal kamuya açıklanır, Sermaye Piyasası Kurulu'na bildirilir ve yapılacak genel kurul toplantısında okunur. Önemli nitelikteki işlemlere taraf olanların ilişkili taraf olması durumunda, genel kurul toplantılarında ilişkili taraflar oy kullanamaz. Bu maddede belirtilen yükümlülüğün yerine getirilmesi için yapılacak genel kurul toplantılarında toplantı nisabı aranmaz ve karar, oy hakkı bulunanların adi çoğunluğu ile alınır.

Şirketin her türlü ilişkili taraf işlemlerinde ve üçüncü kişiler lehine teminat, rehin ve ipotek verilmesine ilişkin yönetim kurulu kararlarında bağımsız üyelerin çoğunluğunun onayı aranır. Bağımsız üyelerin çoğunluğunun söz konusu işlemi onaylamaması halinde, bu durum işleme ilişkin yeterli bilgiyi içerecek şekilde kamuyu aydınlatma düzenlemeleri çerçevesinde kamuya duyurulur ve işlem genel kurul onayına sunulur. Söz konusu genel kurul toplantılarında, işlemin tarafları ve bunlarla ilişkili kişilerin oy kullanamayacakları bir oylamada karar alınarak diğer pay sahiplerinin genel kurulda bu tür kararlara katılmaları sağlanır. Bu maddede belirtilen durumlar için yapılacak genel kurul toplantılarında toplantı nisabı aranmaz. Oy hakkı bulunanların adi çoğunluğu ile karar alınır. Bu fıkrada belirtilen esaslara uygun olarak alınmayan yönetim kurulu ile genel kurul kararları geçerli sayılmaz.

Şirket Esas Sözleşmesi'nin "Sermaye ve Paylar" başlıklı 6. maddesinde düzenlendiği üzere; A grubu payların, yönetim kurulu üyelerinin yarısının seçiminde aday gösterme imtiyazı vardır. Yönetim kurulu üye sayısının tek sayı olması durumunda söz konusu imtiyazda aşağı yuvarlama olur.

20.14. Her bir pay grubunun sahip olduğu imtiyazlar, bağlam ve sınırlamalar hakkında bilgi:

Şirket Esas Sözleşmesi'nin "Sermaye ve Paylar" başlıklı 6. maddesine göre; Yönetim Kurulu, Sermaye Piyasası Kanunu hükümlerine uygun olarak gerekli gördüğü zamanlarda kayıtlı sermaye tavanına kadar yeni pay ihraç ederek çıkarılmış sermayeyi arttırmaya, imtiyazlı pay sahiplerinin haklarının kısıtlanması ve pay sahiplerinin yeni pay alma hakkının sınırlandırılması ile imtiyazlı veya nominal değerinin üzerinde veya altında pay ihracı konularında karar almaya yetkilidir. Yeni pay alma kısıtlama yetkisi pay sahipleri arasında eşitsizliğe yol açacak şekilde kullanılamaz.

Sermaye artırımlarında rüçhan hakkı kullanıldıktan sonra kalan paylar ile rüçhan hakkının kısıtlandığı durumlarda yeni ihraç edilen tüm paylar nominal değeri veya nominal değerinin üstünde veya altında olmak üzere yönetim kurulu tarafından belirlenecek bir fiyat üzerinden halka arz edilir. Çıkarılan paylar tamamen satılarak bedelleri ödenmedikçe yeni pay çıkarılamaz.

Şirket Esas Sözleşmesi'nin "Sermaye ve Paylar" başlıklı 6. maddesinde düzenlendiği üzere; A grubu payların, yönetim kurulu üyelerinin yarısının seçiminde aday gösterme imtiyazı vardır. Yönetim kurulu üye sayısının tek sayı olması durumunda söz konusu imtiyazda aşağı yuvarlama olur.

Şirket esas sözleşmesinin "Genel Kurul" başlıklı 11. maddesine göre, olağan ve olağanüstü Genel Kurul toplantılarında hazır bulunan pay sahiplerinin veya yetkililerin her bir A veya B grubu pay için bir oyu vardır.

İZMİR FIRÇA SANAYİ VE TİCARET A.Ş.
M.Kemal Atatürk Blv. No:18 A.O.S.B. Çiğli/İZMİR
Tel:0 232 328 31 67 Fax:0232 328 32 20
ÇİĞLİ V.D. 484 082 83 55

TAÇİRDER YATIRIM MENKUL DEĞERLER A.Ş.
Nisbetiye Cad. Akmerkez B3 Blok K:9 Etiler
Beşiktaş - İstanbul www.tacirder.com.tr
Mersis: 0-3-2-6-6-0900067
Boğazici Kurumlar V.D. 8[illegible] 006 6309

Şirket esas sözleşmesinin "Payların Devri" başlıklı 7. maddesine göre, A ve B grubu paylar nama yazılıdır.

A grubu imtiyazlı payların devrinde diğer A grubu pay sahiplerinin ön alım hakkı mevcuttur. A grubu pay sahipleri ön alım haklarını üç ay içinde kullanmadıkları takdirde A grubu pay devri niyetinde olan hissedar diğer üçüncü kişilere devir hakkını haizdir.

Borsada işlem görmeyen nama yazılı paylara Türk Ticaret Kanunu'nun 493'üncü ve 494'üncü maddeleri uygulanır. Yönetim kurulu önemli sebeplerin varlığında borsada işlem görmeyen nama yazılı payların iktisaplarını onaylamayı reddedebilir. Aşağıdakiler ret bakımından önemli sebep oluşturur.

(a) Şirketin iştigal konusunun gerçekleşmesi yönünden, Şirkete, kurucu ortaklara veya bunların iştiraklerine rakip olan veya menfaatlerine zarar verebilecek kişilere yapılan devirler red yönünden önemli sebeptir.

(b) Pay sahipleri çevresinin bileşiminin korunması bakımından, Şirketin işletmesinin ekonomik bağımsızlığını zedeleyebilecek veya şirketin paylarının halka arzını zora sokabilecek devirler red için önemli sebeptir.

B grubu nama yazılı payların Türk Ticaret Kanunu ve Sermaye Piyasası Kanunu hükümlerine uygun olarak devri serbesttir.

20.15. Pay sahiplerinin haklarının ve imtiyazlarının değiştirilmesine ilişkin esaslar:

Şirket Esas Sözleşmesi'nin "Sermaye ve Paylar" başlıklı 6. maddesine göre; Sermaye Piyasası Kurulu'nca verilen kayıtlı sermaye tavanı izni,2023-2027 yılları (5 yıl) için geçerlidir. Yönetim Kurulu, Sermaye Piyasası Kanunu hükümlerine uygun olarak gerekli gördüğü zamanlarda kayıtlı sermaye tavanına kadar yeni pay ihraç ederek çıkarılmış sermayeyi arttırmaya, imtiyazlı pay sahiplerinin haklarının kısıtlanması ve pay sahiplerinin yeni pay alma hakkının sınırlandırılması ile imtiyazlı veya nominal değerinin üzerinde veya altında pay ihracı konularında karar almaya yetkilidir. Yeni pay alma kısıtlama yetkisi pay sahipleri arasında eşitsizliğe yol açacak şekilde kullanılamaz.

İzin verilen kayıtlı sermaye tavanına ulaşılamamış olsa dahi, 2027 yılı sonundan sonra yönetim kurulunun sermaye artırım kararı alabilmesi için; daha önce izin verilen tavan ya da yeni bir tavan tutarı için Sermaye Piyasası Kurulu'ndan izin almak suretiyle genel kuruldan azami beş yıl için yetki alması zorunludur. Söz konusu yetkinin alınmaması durumunda yönetim kurulu kararıyla sermaye artırımı yapılamaz.

Sermaye artırımlarında rüçhan hakkı kullanıldıktan sonra kalan paylar ile rüçhan hakkının kısıtlandığı durumlarda yeni ihraç edilen tüm paylar nominal değeri veya nominal değerinin üstünde veya altında olmak üzere yönetim kurulu tarafından belirlenecek bir fiyat üzerinden halka arz edilir. Çıkarılan paylar tamamen satılarak bedelleri ödenmedikçe yeni pay çıkarılamaz.

Bu esas sözleşme maddesi ile tanınan yetki çerçevesinde şirket yönetim kurulunca alınan kararlar Sermaye Piyasası Kurulu'nun belirlediği esaslar çerçevesinde ilan edilir.

İZMİR FIRÇA SANAYİ ve TİCARET A.Ş.
M.Kemal Ataturk Bl. No:18 A.O.S.B. Çiğli/İZMİR
Tel:0 232 328 61 57 Fax:0232 328 32 20
ÇİĞLİ V.D. 484 082 83 65

TACİRLER YATIRIM MENKUL DEĞERLER A.Ş.
Nisbetiye Cad. Akmerkez B3 Blok K:8 Etiler
Beşiktaş - İstanbul www.tacirler.com.tr
Ticaret Sicil No:270543 Mersis:0015[illegible]30900067
Boğaziçi Kurumlar V.D. [illegible] 6309

A grubu payların, Esas Sözleşme çerçevesinde yönetim kurulu üyelerinin yarısının seçiminde aday gösterme imtiyazı vardır. Yönetim kurulu üye sayısının tek sayı olması durumunda söz konusu imtiyazda aşağı yuvarlama olur.

Sermayeyi temsil eden paylar kaydileştirme esasları çerçevesinde kayden izlenir.

Şirketin sermayesi, gerektiğinde Türk Ticaret Kanunu ve Sermaye Piyasası Mevzuatı hükümleri çerçevesinde artırılabilir veya azaltılabilir.

Şirket esas sözleşmesinin "Payların Devri" başlıklı 7. maddesine göre, A ve B grubu paylar nama yazılıdır.

A grubu imtiyazlı payların devrinde diğer A grubu pay sahiplerinin ön alım hakkı mevcuttur. A grubu pay sahipleri ön alım haklarını üç ay içinde kullanmadıkları takdirde A grubu pay devri niyetinde olan hissedar diğer üçüncü kişilere devir hakkını haizdir.

Borsada işlem görmeyen nama yazılı paylara Türk Ticaret Kanunu'nun 493'üncü ve 494'üncü maddeleri uygulanır. Yönetim kurulu önemli sebeplerin varlığında borsada işlem görmeyen nama yazılı payların iktisaplarını onaylamayı reddedebilir. Aşağıdakiler ret bakımından önemli sebep oluşturur.

(a) Şirketin iştigal konusunun gerçekleşmesi yönünden, Şirkete, kurucu ortaklara veya bunların iştiraklerine rakip olan veya menfaatlerine zarar verebilecek kişilere yapılan devirler red yönünden önemli sebeptir.

(b) Pay sahipleri çevresinin bileşiminin korunması bakımından, Şirketin işletmesinin ekonomik bağımsızlığını zedeleyebilecek veya şirketin paylarının halka arzını zora sokabilecek devirler red için önemli sebeptir.

B grubu nama yazılı payların Türk Ticaret Kanunu ve Sermaye Piyasası Kanunu hükümlerine uygun olarak devri serbesttir.

20.16. Olağan ve olağanüstü genel kurul toplantısının yapılmasına ilişkin usuller ile toplantılara katılım koşulları hakkında bilgi:

Genel Kurul toplantılarına ilişkin hükümler Esas Sözleşmenin "Genel Kurul" başlıklı 11. maddesi, "Genel Kurul Toplantılarında Temsilci Bulunması" başlıklı 12. maddesi ve "İlan" başlıklı 13. maddesinde düzenlenmiştir.

Şirket esas sözleşmesinin "Genel Kurul" başlıklı 11. maddesine göre, Genel Kurul olağan veya olağanüstü toplanır. Bu toplantılara davette ve yapılacak ilan ve bildirimlerde Türk Ticaret Kanunu ve Sermaye Piyasası Mevzuatının ilgili hükümleri uygulanır ve genel kurul toplantı ilanları toplantı tarihinden asgari üç hafta önceden yapılır. Olağan Genel Kurul şirket hesap dönemi sonundan itibaren üç ay içinde ve senede en az bir defa toplanır.

Bu toplantıda Türk Ticaret Kanunu, Sermaye Piyasası Kanunu ve ilgili mevzuat hükümlerinde yazılı olan hususlar incelenerek karara bağlanır. Olağanüstü genel kurullar şirket işlerinin icap ettirdiği hallerde ilgili mevzuat hükümlerine ve esas sözleşmede yazılı hükümlere göre toplanır. Bütün genel kurullar Şirket Merkezinde veya Şirket Merkezinin bulunduğu İzmir İli içindeki uygun bir yerde toplanır.

İZMİR FIRGA
KAYI ve TİCARET A.Ş.
M.Kemal Atatürk Bulv. No:18 A.O.S.B. Çiğli/İZMİR
Tel: 0232 328 31 97 Fax: 0232 328 32 20
ÇİĞLİ V.D. 484 082 83 85

TACİRLER
YATIRIM MENKUL DEĞERLER A.Ş.
Nispetiye Cad. Akmerkez B3 Blok K:9 Etiler
Beşiktaş / İstanbul
www.tacirler.com.tr
Tic. Sic. No: 270599 Mersis No: 0830000900067
Boğaziçi Kurumlar V.D. 815 000 6399

Bütün genel kurul toplantıları ve toplantıdaki nisaplar esas sözleşmede aksi açıkça öngörülmedikçe, Türk Ticaret Kanunu ve Sermaye Piyasası Mevzuatı hükümlerine tabidir.

Toplantılarda Sermaye Piyasası Kanunu ve Türk Ticaret Kanunu'nda yer alan toplantı ve karar alma nisapları uygulanır.

Şirket hissedarlarının yeni pay alma haklarının kısıtlanması, kayıtlı sermaye sisteminde yönetim kuruluna yeni pay alma haklarını kısıtlama yetkisinin verilmesi, sermaye azaltımı ve Sermaye Piyasası Mevzuatına göre belirlenen önemli nitelikteki işlemlere ilişkin kararların genel kurulca kabul edilebilmesi için, toplantı nisabı aranmaksızın, ortaklık genel kuruluna katılan oy hakkını haiz payların üçte ikisinin olumlu oy vermesi şartı aranır.

Olağan ve olağanüstü Genel Kurul toplantılarında hazır bulunan pay sahiplerinin veya yetkililerin her bir A veya B grubu pay için bir oyu vardır. Genel Kurul toplantılarında pay sahipleri kendilerini diğer pay sahipleri veya hariçten tayin edecekleri vekil vasıtasıyla temsil ettirebilirler. Vekâleten oy kullanmaya ilişkin Sermaye Piyasası Kurulu düzenlemelerine uyulur. Şirkette pay sahibi olan vekiller kendi oylarından başka temsil ettikleri pay sahiplerinin sahip olduğu oyları da kullanmaya yetkilidirler.

Şirketin Genel Kurul toplantılarına katılma hakkı bulunan hak sahipleri bu toplantılara, Türk Ticaret Kanunu'nun 1527'nci maddesi uyarınca elektronik ortamda da katılabilir. Şirket, Anonim Şirketlerde Elektronik Ortamda Yapılacak Genel Kurullara İlişkin Yönetmelik hükümleri uyarınca hak sahiplerinin Genel Kurul toplantılarına elektronik ortamda katılmalarına, görüş açıklamalarına, öneride bulunmalarına ve oy kullanmalarına imkân tanıyacak elektronik genel kurul sistemini kurabileceği gibi bu amaç için oluşturulmuş sistemlerden de hizmet satın alabilir. Yapılacak tüm Genel Kurul toplantılarında ana sözleşmenin bu hükmü uyarınca, kurulmuş olan sistem üzerinden hak sahiplerinin ve temsilcilerinin, anılan yönetmelik hükümlerine belirtilen haklarını kullanabilmesi sağlanır.

Genel Kurul ile ilgili tüm konular Sermaye Piyasası Kanunu'na ve ilgili Sermaye Piyasası Mevzuatına ve Türk Ticaret Kanunu'na uygun olarak düzenlenir. Bu konuda Sermaye Piyasası Kurulu'nun kamuoyuna açıkladığı Kurumsal Yönetim İlkeleri dikkate alınır.

Şirket esas sözleşmesinin "Genel Kurul Toplantılarında Temsilci Bulunması" başlıklı 12. maddesine göre, Gerek olağan ve gerekse olağanüstü genel kurul toplantılarında Ticaret Bakanlığı Temsilcisinin bulunması ve toplantı tutanaklarının ilgililerle birlikte imza etmesi konusunda Ticaret Bakanlığı tarafından yapılacak düzenlemelere uyulur.

Şirket esas sözleşmesinin "İlan" başlıklı 13. maddesine göre, Şirkete ait ilanlar Türk Ticaret Kanunu'nun ilgili hükümleri ve Sermaye Piyasası Kurulu düzenlemeleri saklı kalmak şartıyla Türkiye çapında dağıtımı yapılan herhangi bir gazete ve Şirket merkezinin bulunduğu yerde çıkan bir gazete ile yapılır. Mahallinde gazete yayımlanmadığı takdirde, ilan en yakın yerdeki gazete ile yapılır. Genel Kurulun toplantıya çağrılmasına ait ilanlar da dâhil olmak üzere, tüm ilanlar Türk Ticaret Kanunu, Sermaye Piyasası Kanunu ve ilgili mevzuat hükümleri uyarınca yapılır. Şirketle ilgili ilan, reklam ve yapılacak tüm özel durum açıklamaları hususunda yapılacak işlemlerde Sermaye Piyasası mevzuatına uyulur. Şirketin mevzuat gereği yapacağı ilanlar ayrıca Şirket internet sitesinde de yayınlanır.

İZMİR FIRÇA SANAYİ VE TİCARET A.Ş.
M.Kemal Atatürk Blv. No:18 A.O.S.B. Çiğli/İZMİR
Tel:0232 328 31 87 Fax:0232 328 32 20
ÇİĞLİ V.D. 484 082 93 55

TACİRLER YATIRIM MENKUL DEĞERLER A.Ş.
Nisbetiye Cad. Akmerkez B3 Blok 19 Etiler
Beşiktaş - İstanbul
Mersis No: 0700 ... 0900067
Boğaziçi Kurumlar V.D. ...

20.17. İhraççının yönetim hakimiyetinin el değiştirmesinde gecikmeye, ertelemeye ve engellemeye neden olabilecek hükümler hakkında bilgi:

Yoktur.

20.18. Payların devrine ilişkin esaslar:

Şirket esas sözleşmesinin "Payların Devri" başlıklı 7. maddesine göre, A ve B grubu paylar nama yazılıdır.

A grubu imtiyazlı payların devrinde diğer A grubu pay sahiplerinin ön alım hakkı mevcuttur. A grubu pay sahipleri ön alım haklarını üç ay içinde kullanmadıkları takdirde A grubu pay devri niyetinde olan hissedar diğer üçüncü kişilere devir hakkını haizdir.

Borsada işlem görmeyen nama yazılı paylara Türk Ticaret Kanunu'nun 493'üncü ve 494'üncü maddeleri uygulanır. Yönetim kurulu önemli sebeplerin varlığında borsada işlem görmeyen nama yazılı payların iktisaplarını onaylamayı reddedebilir. Aşağıdakiler ret bakımından önemli sebep oluşturur.

(a) Şirketin iştigal konusunun gerçekleşmesi yönünden, Şirkete, kurucu ortaklara veya bunların iştiraklerine rakip olan veya menfaatlerine zarar verebilecek kişilere yapılan devirler red yönünden önemli sebeptir.

(b) Pay sahipleri çevresinin bileşiminin korunması bakımından, Şirketin işletmesinin ekonomik bağımsızlığını zedeleyebilecek veya şirketin paylarının halka arzını zora sokabilecek devirler red için önemli sebeptir.

B grubu nama yazılı payların Türk Ticaret Kanunu ve Sermaye Piyasası Kanunu hükümlerine uygun olarak devri serbesttir.

20.19. Sermayenin artırılmasına ve azaltılmasına ilişkin esas sözleşmede öngörülen koşulların yasanın gerektirdiğinden daha ağır olması halinde söz konusu hükümler hakkında bilgi:

Yoktur.

21. ÖNEMLİ SÖZLEŞMELER

İhraççının olağan ticari faaliyetlerin yürütülmesi nedeniyle imzalanan sözleşmeler dışında bağlayıcı sözleşmesi bulunmamaktadır.

22. İHRAÇÇININ FİNANSAL DURUMU VE FAALİYET SONUÇLARI HAKKINDA BİLGİLER

22.1. İhraççının Kurulun muhasebe/finansal raporlama standartları uyarınca hazırlanan ve izahnamede yer alması gereken finansal tabloları ile bunlara ilişkin bağımsız denetim raporları:

İhraççının, Kurulun muhasebe/finansal raporlama standartları uyarınca 31.12.2021, 31.12.2022 ve 31.12.2023 tarihli karşılaştırmalı konsolide finansal tablolar ile bunlara ilişkin dipnotlar Görüş Bağımsız Denetim ve YMM A.Ş. tarafından denetlenmiş ve ilgili bağımsız denetim raporları hazırlanmış olup, İhraççı'nın www.izmirfirca.com.tr ve Kamuyu Aydınlatma Platformu'nun www.kap.org.tr internet sitelerinden temin edilebilir.

İZMİR FIRÇA SANAYİ VE TİC. A.Ş.
M.Kemal Atatürk Bl. No:18 A.O.S.B. Çiğli/İZMİR
Tel:0 232 328 31 87 Fax:0232 328 32 20
ÇİĞLİ V.D. 484 082 83 55

TACİRLER YATIRIM MENKUL DEĞERLER A.S.
Nisbetiye Cad. Merkez B3 Blok K:9 Etiler
Beşiktaş - İstanbul
Mersis 0900900067
BOĞAZİÇİ KURUMSAL V.D. 006 6309

31.12.2021 dönemine ilişkin bağımsız denetim raporu 23.02.2022 tarihinde, 31.12.2022 dönemine ilişkin bağımsız denetim raporu 08.03.2023 tarihinde, 31.12.2023 dönemine ilişkin bağımsız denetim raporu 19.03.2024 tarihinde KAP'ta yayımlanmıştır.

Şirket'in 31.12.2023 tarihinde sona eren döneme ait konsolide finansal tabloları, SPK'nın 08.02.2024 tarihli 9/221 Kararı gereği enflasyon etkisine göre düzeltilerek sunulmuş olup 31.12.2022 tarihinde sona eren döneme ait konsolide finansal tablolar ise TMS 29 uyarınca raporlama dönemi sonunda geçerli olan ölçüm birimi cinsinden sunulması gerektiği genel fiyat endeksi ve düzeltme katsayısı kullanılarak yeniden düzenlenmiştir .31.12.2021 tarihinde sona eren döneme ait konsolide finansal tablolar ise; SPK'nın 08.02.2024 tarihli 9/221 sayılı Kararı'nın 1.(c) bendi doğrultusunda enflasyon muhasebesi uygulanmamış haliyle işbu İzahnameye konu edilmiştir.

22.2. İzahnamede yer alması gereken finansal tablo dönemlerinde bağımsız denetimi gerçekleştiren kuruluşların unvanları, bağımsız denetim görüşü ve denetim kuruluşunun/sorumlu ortak baş denetçinin değişmiş olması halinde nedenleri hakkında bilgi:

31.12.2021, 31.12.2022 ve 31.12.2023 tarihli karşılaştırmalı konsolide finansal tablolar ile bunlara ilişkin dipnotlar Görüş Bağımsız Denetim ve YMM A.Ş. tarafından denetlenmiş ve ilgili bağımsız denetim raporları hazırlanmıştır.

Görüş Bağımsız Denetim ve Yeminli Mali Müşavirlik A.Ş.	
Sorumlu Denetçi	İsmail IŞIK, YMM
Finansal Tablo Dönemleri	01.01.2021- 31.12.2021 01.01.2022-31.12.2022 01.01.2023-31.12.2023
Görüş	Olumlu

31.12.2021 tarihli bağımsız denetim raporunda yer alan denetçi görüşü:

"İzmir Fırça Sanayi ve Ticaret Anonim Şirketi'nin ("Şirket" veya "Ana Ortak Şirket") ve Bağlı Ortaklığının (hep birlikte "Grup" olarak anılacaktır). 31.12.2021 tarihli konsolide finansal durum tablosu ile aynı tarihte sona eren hesap dönemine ait; konsolide kâr veya zarar ve diğer kapsamlı gelir tablosu, konsolide öz kaynak değişim tablosu ve konsolide nakit akış tablosu ile önemli muhasebe politikalarını özetleyen dipnotlar ve diğer açıklayıcı notlardan oluşan ilişikteki konsolide finansal tablolarını denetlemiş bulunuyoruz.

Görüşümüze göre, "ilişikteki konsolide finansal tablolar", Grup'un 31.12.2021 tarihi itibarıyla konsolide finansal durumunu ve aynı tarihte sona eren hesap dönemine ait konsolide finansal performansını ve konsolide nakit akışlarını, Türkiye Muhasebe Standartlarına uygun olarak tüm önemli yönleriyle gerçeğe uygun bir biçimde sunmaktadır."

31.12.2022 tarihli bağımsız denetim raporunda yer alan denetçi görüşü:

"İzmir Fırça Sanayi ve Ticaret Anonim Şirketi'nin ("Şirket" veya "Ana Ortak Şirket") ve Bağlı Ortaklığının (hep birlikte "Grup" olarak anılacaktır). 31.12.2022 tarihli konsolide finansal durum tablosu ile aynı tarihte sona eren hesap dönemine ait; konsolide kâr veya zarar ve diğer kapsamlı gelir tablosu, konsolide öz kaynak değişim tablosu ve konsolide nakit akış tablosu ile

İZMİR FIRÇA SANAYİ VE TİCARET A.Ş.
M.Kemal Atatürk Blv. No:18 A.O.S.B. Çiğli/İZMİR
Tel:0 232 328 31 87 Fax:0232 328 32 20
ÇİĞLİ V.D. 484 082 93 55
TACİRLER YATIRIM MENKUL DEĞERLER A.Ş.
Nibetiye Cad. Akmerkez B3 Blok K:9 Etiler
Beşiktaş - İstanbul
Mersis No: 0270 0 / Mersis No: 0270 0900067
Boğaziçi Kurumlar VD

önemli muhasebe politikalarını özetleyen dipnotlar ve diğer açıklayıcı notlardan oluşan ilişikteki konsolide finansal tablolarını denetlemiş bulunuyoruz.

Görüşümüze göre, "ilişikteki konsolide finansal tablolar", Grup'un 31.12.2022 tarihi itibarıyla konsolide finansal durumunu ve aynı tarihte sona eren hesap dönemine ait konsolide finansal performansını ve konsolide nakit akışlarını, Türkiye Muhasebe Standartlarına uygun olarak tüm önemli yönleriyle gerçeğe uygun bir biçimde sunmaktadır."

31.12.2023 tarihli bağımsız denetim raporunda yer alan denetçi görüşü:

"İzmir Fırça Sanayi ve Ticaret Anonim Şirketi'nin ("Şirket" veya "Ana Ortak Şirket") ve Bağlı Ortaklığının (hep birlikte "Grup" olarak anılacaktır). 31.12.2023 tarihli konsolide finansal durum tablosu ile aynı tarihte sona eren hesap dönemine ait; konsolide kâr veya zarar ve diğer kapsamlı gelir tablosu, konsolide öz kaynak değişim tablosu ve konsolide nakit akış tablosu ile önemli muhasebe politikalarını özetleyen dipnotlar ve diğer açıklayıcı notlardan oluşan ilişikteki konsolide finansal tablolarını denetlemiş bulunuyoruz.

Görüşümüze göre, "ilişikteki konsolide finansal tablolar", Grup'un 31.12.2023 tarihi itibarıyla konsolide finansal durumunu ve aynı tarihte sona eren hesap dönemine ait konsolide finansal performansını ve konsolide nakit akışlarını, Türkiye Muhasebe Standartlarına uygun olarak tüm önemli yönleriyle gerçeğe uygun bir biçimde sunmaktadır."

Bağımsız denetim kuruluşunun/sorumlu ortak denetçisi değişmemiştir.

22.3. Son finansal tablo tarihinden sonra meydana gelen, ihraççının ve/veya grubun finansal durumu veya ticari konumu üzerinde etkili olabilecek önemli değişiklikler (üretim, satış, stoklar, siparişler, maliyet ve satış fiyatları hakkındaki gelişmeleri de içermelidir) veya söz konusu hususların bulunmadığı hakkında ifade:

Yoktur.

22.4. Proforma finansal bilgiler:

Yoktur.

22.5. Proforma finansal bilgilere ilişkin bağımsız güvence raporu:

Yoktur.

22.6. İhraççının esas sözleşmesi ile kamuya açıkladığı diğer bilgi ve belgelerde yer alan kar payı dağıtım esasları ile izahnamede yer alması gereken finansal tablo dönemleri itibariyle kar dağıtımı konusunda almış olduğu kararlara ilişkin bilgi:

İhraççının kar dağıtım politikasına (KAP) www.kap.org.tr ve Şirketin internet sitesi www.izmirfirca.com.tr üzerinden ulaşılabilir.

İhraççının kar dağıtım politikası;

İlke olarak, ilgili düzenlemeler ve finansal imkânlar elverdiği sürece, piyasa beklentileri, Şirketin uzun vadeli stratejisi, Şirketimiz, iştirak ve bağlı ortaklıklarının sermaye gereksinimleri, yatırım ve finansman politikaları, kârlılık ve nakit durumu dikkate alınarak kâr dağıtımına karar verilir. Kâr payı, nakit veya kârın sermayeye eklenmesi suretiyle bedelsiz olarak ortaklara dağıtılabileceği gibi, belli oranda nakit belli oranda bedelsiz pay olarak da dağıtılabilir.

İZMİR FIRÇA SANAYİ ve TİCARET A.Ş.
M.Kemal Atatürk Bul. No:18 A.O.S.B. Çiğli/İZMİR
Tel:0 232 328 31 57 Fax:0232 328 32 28
ÇİĞLİ V.D. 484 082 83 55

TACİRLER YATIRIM MENKUL DEĞERLER A.Ş.
Nispetiye Cad. Akmerkez B3 Blok K:9 Etiler
Beşiktaş - İstanbul
Mersis: 0615 2000 30900067
Boğazici Kurumlar V.D. 319 006 6309

Kâr payı, dağıtım tarihi itibarıyla mevcut payların tümüne, bunların ihraç ve iktisap tarihleri dikkate alınmaksızın payları oranında eşit olarak dağıtılır. Şirketimizin kâr payı imtiyazına sahip payı bulunmamaktadır.

TTK'ya göre ayrılması gereken yedek akçeler ile esas sözleşmede veya kâr dağıtım politikasında pay sahipleri için belirlenen kâr payı ayrılmadıkça; başka yedek akçe ayrılmasına, ertesi yıla kâr aktarılmasına ve yönetim kurulu üyelerine, ortaklık çalışanlarına ve pay sahibi dışındaki kişilere kârdan pay dağıtılmasına karar verilemeyeceği gibi, pay sahipleri için belirlenen kâr payı nakden ödenmedikçe bu kişilere kârdan pay dağıtılamaz.

Kâr dağıtımının Genel Kurul toplantısını takiben en geç bir ay içinde yapılması amaçlanmakta olup, kâr dağıtım tarihine Genel Kurul karar verir. Genel Kurul veya yetki verilmesi halinde Yönetim Kurulu, sermaye piyasası mevzuatına uygun olarak kâr payının taksitli dağıtımına karar verebilir.

Yönetim Kurulu, Genel Kurul tarafından yetkilendirilmiş olmak ve sermaye piyasası mevzuatına uymak kaydı ile kâr payı avansı dağıtabilir.

Şirket esas sözleşmesinin "Karın Dağıtımı" başlıklı 15. maddesine göre, Şirket, kar dağıtımı konusunda Türk Ticaret Kanunu ve Sermaye Piyasası Mevzuatında yer alan düzenlemelere uyar.

Şirketin faaliyet dönemi sonunda tespit edilen gelirlerden, Şirketin genel giderleri ile muhtelif amortisman gibi şirketçe ödenmesi veya ayrılması zorunlu olan miktarlar ile şirket tüzel kişiliği tarafından ödenmesi zorunlu vergiler düşüldükten sonra geriye kalan ve yıllık bilançoda görülen dönem karı, varsa geçmiş yıl zararlarının düşülmesinden sonra, sırasıyla aşağıda gösterilen şekilde tevzi olunur:

Genel Kanuni Yedek Akçe:

a) %5'i kanuni yedek akçeye ayrılır.

Birinci Temettü:

b) Kalandan, varsa yıl içinde yapılan bağış tutarının ilavesi ile bulunacak meblağ üzerinden, Türk Ticaret Kanunu ve Sermaye Piyasası Mevzuatına uygun olarak birinci temettü ayrılır.

c) Yukarıdaki indirimler yapıldıktan sonra, Genel Kurul, kâr payının, yönetim kurulu üyeleri ile memur, müstahdem ve işçilere, çeşitli amaçlarla kurulmuş vakıflara ve benzer nitelikteki kişi ve kurumlara dağıtılmasına karar verme hakkına sahiptir.

İkinci Temettü:

d) Net dönem karından, (a), (b) ve (c) bentlerinde belirtilen meblağlar düştükten sonra kalan kısmı, Genel Kurul, kısmen veya tamamen ikinci temettü payı olarak dağıtmaya veya Türk Ticaret Kanunu'nun 521 inci maddesi uyarınca kendi isteği ile ayırdığı yedek akçe olarak ayırmaya yetkilidir.

Genel Kanuni Yedek Akçe:

e) Pay sahipleriyle kara iştirak eden diğer kimselere dağıtılması kararlaştırılmış olan kısımdan, %5 oranında kâr payı düşüldükten sonra bulunan tutarın onda biri, TTK'nın

519'uncu maddesinin 2'nci fıkrası uyarınca genel kanuni yedek akçeye eklenir.

Yasa hükmü ile ayrılması gereken yedek akçeler ayrılmadıkça, esas sözleşmede pay sahipleri için belirlenen kâr payı nakden ve/veya hisse senedi biçiminde dağıtılmadıkça; başka yedek akçe ayrılmasına, ertesi yıla kâr aktarılmasına, yönetim kurulu üyeleri ile memur, müstahdem ve işçilere, çeşitli amaçlarla kurulmuş olan vakıflara ve bu gibi kişi ve/veya kurumlara kâr payı dağıtılmasına karar verilemez.

Kâr payı, dağıtım tarihi itibarıyla mevcut payların tümüne, bunların ihraç ve iktisap tarihleri dikkate alınmaksızın eşit olarak dağıtılır.

Esas sözleşme hükümlerine göre genel kurul tarafından verilen kar dağıtım kararı geri alınamaz.

Türk Ticaret Kanunu ve Sermaye Piyasası Kanunu hükümlerine uygun olarak ortaklara temettü avansı dağıtılabilir.

Şirketin kar dağıtım politikası yönetim kurulu teklifi üzerine genel kurul tarafından kararlaştırılır. Şirketin kar dağıtım politikası Türk Ticaret Kanunu ve Sermaye Piyasası Kanunu hükümleri dikkate alınarak düzenlenir.

Yıllık kardan pay sahiplerine dağıtıma karar verilmesi halinde dağıtım tarz ve zamanı, Sermaye Piyasası Kurulu'nun konuya ilişkin düzenlemeleri dikkate alınarak yönetim kurulunun teklifi üzerine genel kurul tarafından kararlaştırılır. Bu esas sözleşme hükümlerine uygun olarak dağıtılan kârlar geri alınmaz.

Şirket esas sözleşmesinin "Yedek Akçe" başlıklı 16. maddesine göre, Şirket tarafından ayrılan yedek akçeleri hakkında Türk Ticaret Kanunu'nun 519 ila 523. maddeleri hükümleri uygulanır.

28.06.2021 tarihinde yapılan 2020 yılı genel kurul toplantısında gündemin 9. maddesi gereğince, Şirketin Kar dağıtımı konusunda; TFRS/TMS dönem esasına göre hazırlanan finansal tablolarda dönem net karından, TTK'nın 519. maddesi uyarınca hesaplanan %5 Kanuni yedek akçe düşüldükten sonra kalan net karının, Şirketin yatırımlarını yapması ve rekabet gücünü arttırabilmesi için dağıtılmamasını yönetim kurulu önermiştir. Öneri müzakereye açılıp, söz alan kişinin olmaması akabinde, öneri, oy birliği ile kabul edilmiştir.

22.7. Son 12 ayda ihraççının ve/veya grubun finansal durumu veya karlılığı üzerinde önemli etkisi olmuş veya izleyen dönemlerde etkili olabilecek davalar, hukuki takibatlar ve tahkim işlemleri veya söz konusu hususların bulunmadığı hakkında ifade:

Mevcut durum itibarıyla İhraççının taraf olduğu dava, icra takibi vs. hukuki süreçlere ilişkin bilgiler aşağıdaki tabloda belirtilmiştir.

İhraççının Taraf Olduğu Davalar ve Takipler					
İhraççı tarafından açılmış ve halen devam eden her türlü davalar:					
Davacı	**Davalı**	**Mahkeme ve Dosya No**	**Konusu**	**Risk Tutarı (TL)**	**Gelinen Aşama**
	Amir Yatırım İnşaat Tekstil Kimya Sanayi ve Dış Ticaret Ltd. Şti.	İzmir Karşıyaka 2. İcra Mah. 2016 / 9865	Ticari alacak	46.600	Borçlu müflis olduğundan tahsil imkânı bulunmamaktadır.

İhraççının Taraf Olduğu Davalar ve Takipler					
İhraççı tarafından açılmış ve halen devam eden her türlü davalar:					
Davacı	**Davalı**	**Mahkeme ve Dosya No**	**Konusu**	**Risk Tutarı (TL)**	**Gelinen Aşama**
İzmir Fırça	Üstün Boya ve İnşaat Malzemeleri Pazarlama Sanayi Ltd. Şti.	İzmir Karşıyaka 3. İcra Mah. 2017/1812		420.000	301.601,45 TL tahsil edilmiş olup, takip devam etmektedir.
	T.C. Adalet Bakanlığı	İzmir Karşıyaka 13. Asliye Hukuk Mah. 2015/336	Memur hatası nedeniyle para tahsili	570.583	Bilirkişi raporu, İzmir Fırça lehine olup, dava derdesttir.
İzmir Fırça	Tekzen Yatırım A.Ş.	İstanbul 6. Asliye Ticaret Mah. 2022/258	Ticari alacak	2.665.648	Protokole bağlanmış ve 29.03.2023 den başlamak üzere 625.000 TL, 6 taksitle ödenecek olup, ilk taksit 29.02.2023 den tahsil edilmiştir.

22.8. İzahnamede yer verilen denetime tabi tutulmuş diğer bilgiler:

Yoktur.

23. İHRAÇ VE HALKA ARZ EDİLECEK PAYLARA İLİŞKİN BİLGİLER

23.1. İhraç edilecek ve/veya borsada işlem görecek payların ISIN (uluslararası menkul kıymet tanımlama numarası) veya başka benzer tanımlama kodu bilgisi dahil tür ve gruplarına ilişkin bilgi:

Grubu	Nama / Hamiline Olduğu	İmtiyazlar	Pay Sayısı	Pay Sayısının Grup Pay Sayısına Oranı* (%)	Bir Payın Nominal Değeri (TL)	Toplam (TL)	Sermayeye Oranı** (%)
A	Nama	İmtiyazlı	2.625.000,00	4,44	1	2.625.000	4,44
B	Nama	İmtiyazsız	115.500.000,00	195,56	1	115.500.000	195,56
		TOPLAM	**118.125.000,00**	**200**	**-**	**118.125.000**	**200**

**Mevcut toplam pay sayısına oranını ifade etmektedir.*

*** Mevcut 59.062.500 TL'lik sermayeye oranını ifade etmektedir.*

Şirket'in kayıtlı sermaye tavanı 180.000.000 TL'dir. Şirket'in çıkarılmış sermayesi 59.062.500 TL olup, söz konusu çıkarılmış sermayesi muvazaadan ari şekilde tamamen ödenmiştir. Şirket'in payları A ve B gruplarına ayrılmış olup, çıkarılmış sermaye, her biri 1 TL nominal değerde 1.312.500 adet A grubu, 57.750.000 adet B grubu olmak üzere toplam 59.062.500 adet paydan oluşmaktadır. A ve B grubu payların tamamı nama yazılıdır.

İZMİR FIRÇA SANAYİ VE TİCARET A.Ş.
M.Kemal Atatürk Blv. No:18 A.O.S.B. Çiğli/İZMİR
Tel:0 232 328 81 57 Fax:0232 328 32 20
ÇİĞLİ V.D. 484 082 83 55

TACİRLER YATIRIM MENKUL DEĞERLER A.Ş.
Nisbetiye Cad. Akmerkez B3 Blok K:9 Etiler
Beşiktaş - İstanbul www.tacirler.com.tr
Tel: 0212 270 94 / Mersis: 0813 0230 9000 067
Boğaziçi Kurumlar V.D. 616 006 6309

İhraççının 59.062.500 TL olan çıkarılmış sermayesi 59.062.500 TL'si bedelli (%100), 59.062.500 TL'si (%100) iç kaynaklardan karşılanmak üzere 118.125.000 TL artırılarak 177.187.500 TL'ye çıkartılacaktır.

118.125.000 TL sermaye artışının 59.062.500 TL'si nakden (bedelli) yapılacak olup mevcut ortakların yeni pay alma hakları (rüçhan hakları) kısıtlanmayacaktır. Yeni pay alma hakkının kullanılmasından sonra kalan paylar, nominal değerden az olmamak üzere Borsa İstanbul Birincil Piyasa'da borsa fiyatı üzerinden satılacaktır.

Yapılacak sermaye artırımında A grubu pay sahiplerine A grubu, B grubu pay sahiplerine B grubu pay verilecektir. Nama yazılı ve imtiyazlı olarak halka arz edilecek payların (A Grubu) ISIN kodu TREIFIR00024 olup, namayazılı ve imtiyazsız olarak halka arz edilecek payların (B Grubu) ISIN Kodu TREIFIR00016'dır.

a) İç kaynaklardan yapılan Sermaye artırımının kaynakları hakkında bilgi:

İç kaynaklardan yapılan toplam 59.062.500 TL tutarındaki sermaye artışının tamamı Sermaye düzeltme farkları kaleminden karşılanacaktır.

SPK mevzuatı uyarınca hazırlanmış 31.12.2023 tarihli Konsolide Finansal Durum Tablosunun özkaynaklar kısmı aşağıda eklenmiştir.

	SPK
Ödenmiş Sermaye	59.062.500
Geri Alınmış Paylar	(873.141)
Paylara İlişkin Primler	542.961
Tanımlanmış Fayda Plan Kazanç/Kayıp	(4.527.177)
Sermaye Düzeltme Farkları	139.689.475
Kardan Ayrılmış Kısıtlanmış Yedekler	3.077.605
Geçmiş Yıllar Karlar/Zararlar	(39.416.299)
Net Dönem Karı/Zararı	(26.615.435)
Kontrol Gücü Olmayan Paylar	854.157
Ana Ortaklığa Ait Özkaynaklar	130.940.489
Özkaynaklar	131.794.646

Ana Şirket olan İzmir Fırça Sanayi ve Ticaret A.Ş.'nin konsolide olmayan Yasal Kayıtlarına Göre Hazırlanmış 31.12.2023 tarihli Finansal Durum Tablosunun özkaynaklar kısmı aşağıda verilmiştir.

İZMİR FIRÇA SANAYİ ve TİCARET A.Ş.
M.Kemal Atatürk Blv. No:18 A.O.S.B. Çiğli/İZMİR
Tel:0 232 328 31 57 Fax:0232 328 32 20
ÇİĞLİ V.D. 484 082 8355

TAÇİRLER YATIRIM MENKUL DEĞERLER A.Ş.
Nisbetiye Cad. Akmerkez B3 Blok K:9 Etiler
Beşiktaş - İstanbul www.tacirler.com.tr
Boğaziçi Kurumlar V.D. Mersis 0815 0000 3090 0067

	VUK
Sermaye	59.062.500
Ödenmemiş Sermaye	(595.061)
Sermaye Düzeltme Olumlu Farkı	397.914
Hisse Senedi İhraç Primleri	292.313
Mad. Duran Varlık Yeniden Değ. Fonu.	9.797.801
İştirakler Yeniden Değ.	6.909.058
Kar Yedekleri	1.096.212
Özel Fonlar	623.807
Geçmiş Yıl Karları	17.916.499
Dönem Net Karı	22.111.028
Özkaynaklar	117.612.073

b) İç kaynaklardan artırılarak bedelsiz olarak mevcut ortaklara dağıtılacak paylar ile ilgili bilgi:

Şirket'in 59.062.500 TL olan çıkarılmış sermayesi 59.062.500 TL bedelli, 59.062.500 TL bedelsiz artırılarak 177.187.500 TL'ye çıkarılacaktır. 59.062.500 TL bedelsiz Sermaye artışının tamamı İzahname'nin 23.1/a bölümünde belirtilen iç kaynaklardan karşılanacaktır. Sermaye artışının bedelsiz olarak toplam 59.062.500 TL tutarındaki kısmının pay alma oranı aşağıda belirtilmiştir.

Grubu	Nama / Hamiline Olduğu	İmtiyazlar	Tutar (TL)	İç Kaynaklardan Bedelsiz Pay Alma Oranı* (%)
A	Nama	İmtiyazlı	1.312.500,00	%100
B	Nama	İmtiyazsız	57.750.000,00	%100
		TOPLAM	**59.062.500,00**	

** Mevcut 59.062.500 TL'lik sermayeye oranını ifade etmektedir.*

c) Bedelsiz olarak verilecek payların dağıtım esasları:

i) Ortakların ödenmiş/çıkarılmış sermayede mevcut paylarına göre bedelsiz pay alma oranı:

İç kaynaklardan bedelsiz pay alma oranı %100'dür.

ii) Başvuru şekli:

<u>Kaydileştirilmemiş Paylara İlişkin Esaslar</u>

Halen ellerindeki hisse senetlerini kaydileştirmemiş ortaklarımızın, bedelsiz pay alma haklarını kullanabilmek için öncelikle M.Kemal Atatürk Bulv.No : 18 AOSB ÇİĞLİ İZMİR adresine müracaat ederek, hisse senetlerini kaydileştirmeleri gerekmektedir.

İZMİR FIRÇA SANAYİ ve TİCARET A.Ş. M.Kemal Atatürk Blv. No:18 A.O.S.B. Çiğli/İZMİR Tel:0 232 328 31 87 Fax:0232 328 32 20 ÇİĞLİ V.D. 484 082 83 55

TACİRLER YATIRIM MENKUL DEĞERLER A.Ş. Nisbetiye Cad. Akmerkez B3 Blok K:9 Etiler Beşiktaş - İstanbul www.tacirler.com.tr Mersis:0825009230900067 Boğaziçi Kurumlar V.D. 6[illegible]5305

Hak sahiplerince fiziken muhafazasına devam edilen ve kaydileştirilmemiş hisse senetleri borsada işlem göremeyecektir. Bunların yeniden borsada işlem görebilmesi, kaydileştirilmeleri amacıyla teslim edilerek, Merkezi Kayıt Kuruluşu A.Ş.'de (MKK) hak sahipliklerine ilişkin kayıtların oluşturulmasına bağlıdır.

SPKn'nun 13 üncü maddesinin dördüncü fıkrası uyarınca kaydileştirilmesine karar verilen sermaye piyasası araçlarının Kurulca belirlenen esaslar çerçevesinde teslimi zorunludur. Teslim edilen sermaye piyasası araçları kendiliğinden hükümsüz hâle gelir. Teslim edilmeyen sermaye piyasası araçları ise kaydileştirilme kararından sonra borsada işlem göremez, aracı kurumlarca bu sermaye piyasası araçlarının alım satımına aracılık edilemez. SPKn'nun yayımı tarihinden önce kaydileştirilen ve teslim edilen sermaye piyasası araçları ile kaydileştirme kararının alınmasına rağmen henüz teslim edilmemiş sermaye piyasası araçları hakkında da SPKn'nun 13 üncü maddesinin dördüncü fıkrası uygulanır.

Kaydileştirilmiş Paylara İlişkin Esaslar

Payları MKK tarafından Sermaye Piyasası Mevzuatının kaydi sisteme ilişkin düzenlemeleri çerçevesinde izlenmeye başlanan pay sahipleri, bedelsiz paylarını Sermaye Piyasası Mevzuatı çerçevesinde kayden alacaklardır.

Bedelsiz payları alma işlemi için süre sınırlaması yoktur.

23.2. Payların hangi mevzuata göre oluşturulduğu:

İhraççının payları Sermaye Piyasası mevzuatı kapsamında oluşturulmuştur.

23.3. Payların kaydileştirilip kaydileştirilmediği hakkında bilgi:

Ortaklığımız payları kaydileştirme esasları çerçevesinde MKK nezdinde kaydi olarak tutulmaktadır.

23.4. Payların hangi para birimine göre ihraç edildiği hakkında bilgi:

Paylar Türk Lirası cinsinden satışa sunulacaktır.

23.5. Kısıtlamalar da dahil olmak üzere paylara ilişkin haklar ve bu hakları kullanma prosedürü hakkında bilgi:

İhraç edilecek paylar, ilgili mevzuat uyarınca pay sahiplerine aşağıdaki hakları sağlamaktadır:

Kardan Pay Alma Hakkı (TTK madde 507, SPKn madde 19, II-19.1 sayılı Kar Payı Tebliği): Şirket genel kurulu tarafından belirlenecek kar dağıtım politikaları çerçevesinde ve ilgili mevzuat hükümlerine uygun olarak dağıtılan kardan pay alma hakkı bulunmaktadır.

6362 sayılı SPKn.'nun 19. maddesi hükmü ve SPK'nın II-19.1 sayılı "Kar Payı Tebliği" uyarınca;

- Halka açık ortaklıklar, karlarını Genel Kurulları tarafından belirlenecek kar dağıtım politikaları çerçevesinde ve ilgili mevzuat hükümlerine uygun olarak dağıtırlar.

- Kanunen ayrılması gereken yedek akçeler ve Esas Sözleşme'de pay sahipleri için belirlenen kar payı ayrılmadıkça başka yedek akçe ayrılmasına, ertesi yıla kar aktarılmasına ve intifa senedi sahiplerine, yönetim kurulu üyelerine ve ortaklık çalışanlarına kardan pay dağıtılmasına karar verilemeyeceği gibi, belirlenen kar payı ödenmedikçe bu kişilere kardan pay dağıtılamaz.

İZMİR FIRÇA SAN. VE TİCARET A.Ş.
M.Kemal Atatürk Bl. No:18 A.O.S.B. Çiğli/İZMİR
Tel:0 232 328 31 87 Fax:0232 328 32 20
ÇİĞLİ V.D. 484 082 83 55

TAÇİRDER YATIRIM MENKUL DEĞERLER A.Ş.
Nisbetiye Cad. Akmerkez B3 Blok K:9 Etiler
Beşiktaş - İstanbul www.tacirler.com.tr
Mersis:0813003930900067
Boğaziçi Kurumlar V.D. 8[illegible]06 6309

- Halka açık ortaklıklarda kar payı, dağıtım tarihi itibarıyla mevcut payların tümüne, bunların ihraç ve iktisap tarihleri dikkate alınmaksızın eşit olarak dağıtılır.

- Kar payı, anılan Tebliğ'de öngörülen esaslara uyulmak ve dağıtımına karar verilen Genel aKurul toplantısında karara bağlanmak şartıyla eşit veya farklı tutarlı taksitlerle ödenebilir.

- Sermaye Piyasası Mevzuatı kapsamında hazırlanan konsolide finansal tablolar dikkate alınarak hesaplanan net dağıtılabilir dönem karı ile TTK ve Vergi Yasaları kapsamında hazırlanan finansal tablolara göre hesaplanan net dağıtılabilir dönem karından düşük olanı "net dağıtılabilir dönem karı" olarak dikkate alınır ve SPK mevzuatı dahilinde kar payı dağıtım işlemleri gerçekleştirilir.

- Şirket mevcut durum itibarıyla ana sözleşmesinin 13. maddesinde yer alan kar dağıtımına ilişkin hükümleri uygulamaktadır.

a) Hak kazanılan tarih:

Halka açık ortaklıklarda kar payı, dağıtım tarihi itibarıyla mevcut payların tümüne, bunların ihraç ve iktisap tarihleri dikkate alınmaksızın eşit olarak dağıtılır. İhraç edilen paylar, kar elde edilmesi ve kar dağıtımına Genel Kurulca karar verilmiş olması halinde, dağıtım tarihi itibarıyla payların tümü kar payı alma hakkı elde eder.

Yatırımcılar kar payı dağıtım riskinin farkında olarak yatırım kararı almalıdır.

b) Zaman aşımı:

Yoktur.

c) Hakkın kullanımına ilişkin sınırlamalar ve bu hakkın yurt dışında yerleşik pay sahipleri tarafından kullanım prosedürü:

Hak kullanımına ilişkin herhangi bir sınırlama bulunmamaktadır. Hak kullanım prosedürü, yurt dışında ve yurt içinde yerleşik pay sahipleri için aynıdır.

Payları, MKK nezdinde ve Yatırım Kuruluşları altındaki yatırımcı hesaplarında kayden saklamada bulunan ortakların kar payı ödemeleri MKK aracılığı ile yatırımcıların hesaplarına aktarılmaktadır.

Tam ve dar mükellef tüzel kişiler, kar payı almak üzere yapacakları müracaatta mükellefiyet bilgilerini ibraz etmekle yükümlüdürler. Kar dağıtımında, Sermaye Piyasası Mevzuatı ile belirlenen sürelere uyulur. Kurul'un II-19.1 sayılı Kar Payı Tebliği uyarınca, kar payı dağıtım işlemlerine en geç dağıtım kararı verilen Genel Kurul toplantısının yapıldığı hesap dönemi sonu itibarıyla başlanması gerekmektedir.

d) Kar payı oranı veya hesaplanma yöntemi, ödemelerin dönemleri ve kümülatif mahiyette olup olmadığı:

Kar payı oranı, hesaplama yöntemi ve ödemelere ilişkin prosedürlerde Sermaye Piyasası Mevzuatı ile T.C. Kanunları ve Şirket esas sözleşmesine uyulur. Dağıtılmasına karar verilen karın dağıtım şekli ve zamanı, yönetim kurulunun bu konudaki teklifi üzerine genel kurulca kararlaştırılır.

Kar payı dağıtımında imtiyazlı pay bulunmamaktadır. İhraççının kar dağıtım politikası;

İZMİR FIRÇA SANAYİ VE TİCARET A.Ş.
M.Kemal Atatürk Bulv. No:18 A/O.S.B. Çiğli/İZMİR
Tel:0232 328 31 87 Fax:0232 328 32 20
ÇİĞLİ V.D. 484 082 83 55

TACİRLER YATIRIM MENKUL DEĞERLER A.Ş.
Nisbetiye Cad. Akmerkez B3 Blok K:9 Etiler
Beşiktaş - İstanbul www.tacirler.com.tr
Ticaret Sicil No: [illegible] / Mersis No: 0315[illegible]630900067
Boğaziçi Kurumlar V.D. 8[illegible] 006 6305

İlke olarak, ilgili düzenlemeler ve finansal imkânlar elverdiği sürece, piyasa beklentileri, Şirketin uzun vadeli stratejisi, Şirket, iştirak ve bağlı ortaklıklarının sermaye gereksinimleri, yatırım ve finansman politikaları, kârlılık ve nakit durumu dikkate alınarak kâr dağıtımına karar verilir. Kâr payı, nakit veya kârın sermayeye eklenmesi suretiyle bedelsiz olarak ortaklara dağıtılabileceği gibi, belli oranda nakit belli oranda bedelsiz pay olarak da dağıtılabilir.

Kâr payı, dağıtım tarihi itibarıyla mevcut payların tümüne, bunların ihraç ve iktisap tarihleri dikkate alınmaksızın payları oranında eşit olarak dağıtılır. Şirketimizin kâr payı imtiyazına sahip payı bulunmamaktadır.

TTK'ya göre ayrılması gereken yedek akçeler ile esas sözleşmede veya kâr dağıtım politikasında pay sahipleri için belirlenen kâr payı ayrılmadıkça; başka yedek akçe ayrılmasına, ertesi yıla kâr aktarılmasına ve yönetim kurulu üyelerine, ortaklık çalışanlarına ve pay sahibi dışındaki kişilere kârdan pay dağıtılmasına karar verilemeyeceği gibi, pay sahipleri için belirlenen kâr payı nakden ödenmedikçe bu kişilere kârdan pay dağıtılamaz.

Kâr dağıtımının Genel Kurul toplantısını takiben en geç bir ay içinde yapılması amaçlanmakta olup, kâr dağıtım tarihine Genel Kurul karar verir. Genel Kurul veya yetki verilmesi halinde Yönetim Kurulu, sermaye piyasası mevzuatına uygun olarak kâr payının taksitli dağıtımına karar verebilir.

Yönetim Kurulu, Genel Kurul tarafından yetkilendirilmiş olmak ve sermaye piyasası mevzuatına uymak kaydı ile kâr payı avansı dağıtabilir.

Şirket esas sözleşmesinin "Karın Dağıtımı" başlıklı 15. maddesine göre, Şirket, kar dağıtımı konusunda Türk Ticaret Kanunu ve Sermaye Piyasası Mevzuatında yer alan düzenlemelere uyar.

Şirketin faaliyet dönemi sonunda tespit edilen gelirlerden, Şirketin genel giderleri ile muhtelif amortisman gibi şirketçe ödenmesi veya ayrılması zorunlu olan miktarlar ile şirket tüzel kişiliği tarafından ödenmesi zorunlu vergiler düşüldükten sonra geriye kalan ve yıllık bilançoda görülen dönem karı, varsa geçmiş yıl zararlarının düşülmesinden sonra, sırasıyla aşağıda gösterilen şekilde tevzi olunur:

Genel Kanuni Yedek Akçe:

a) %5'i kanuni yedek akçeye ayrılır.

Birinci Temettü:

b) Kalandan, varsa yıl içinde yapılan bağış tutarının ilavesi ile bulunacak meblağ üzerinden, Türk Ticaret Kanunu ve Sermaye Piyasası Mevzuatına uygun olarak birinci temettü ayrılır.

c) Yukarıdaki indirimler yapıldıktan sonra, Genel Kurul, kâr payının, yönetim kurulu üyeleri ile memur, müstahdem ve işçilere, çeşitli amaçlarla kurulmuş vakıflara ve benzer nitelikteki kişi ve kurumlara dağıtılmasına karar verme hakkına sahiptir.

İkinci Temettü:

d) Net dönem karından, (a), (b) ve (c) bentlerinde belirtilen meblağlar düştükten sonra kalan kısmı, Genel Kurul, kısmen veya tamamen ikinci temettü payı olarak dağıtmaya veya Türk Ticaret Kanunu'nun 521 inci maddesi uyarınca kendi isteği ile ayırdığı yedek akçe olarak

İZMİR FIRCA SANAYİ VE TİCARET A.Ş.
M.Kemal Atatürk Bly. No:18 A.O.S.B. Çiğli/İZMİR
Tel:0 232 328 31 57 Fax:0232 328 32 30
ÇİĞLİ V.D. 484 082 53 55

TACİRLER YATIRIM MENKUL DEĞERLER A.Ş.
Nispetiye Cad. Akmerkez B3 Blok K:9 Etiler
Beşiktaş İstanbul www.tacirler.com.tr
Tic.Sic.No: Mersis No: 0830900067
Boğaziçi Kurumlar V.D. 815 006 5309

ayırmaya yetkilidir.

Genel Kanuni Yedek Akçe:

e) Pay sahipleriyle kara iştirak eden diğer kimselere dağıtılması kararlaştırılmış olan kısımdan,

%5 oranında kâr payı düşüldükten sonra bulunan tutarın onda biri, TTK'nın 519'uncu maddesinin 2'nci fıkrası uyarınca genel kanuni yedek akçeye eklenir.

Yasa hükmü ile ayrılması gereken yedek akçeler ayrılmadıkça, esas sözleşmede pay sahipleri için belirlenen kâr payı nakden ve/veya hisse senedi biçiminde dağıtılmadıkça; başka yedek akçe ayrılmasına, ertesi yıla kâr aktarılmasına, yönetim kurulu üyeleri ile memur, müstahdem ve işçilere, çeşitli amaçlarla kurulmuş olan vakıflara ve bu gibi kişi ve/veya kurumlara kâr payı dağıtılmasına karar verilemez.

Kâr payı, dağıtım tarihi itibarıyla mevcut payların tümüne, bunların ihraç ve iktisap tarihleri dikkate alınmaksızın eşit olarak dağıtılır.

Esas sözleşme hükümlerine göre genel kurul tarafından verilen kar dağıtım kararı geri alınamaz.

Türk Ticaret Kanunu ve Sermaye Piyasası Kanunu hükümlerine uygun olarak ortaklara temettü avansı dağıtılabilir.

Şirketin kar dağıtım politikası yönetim kurulu teklifi üzerine genel kurul tarafından kararlaştırılır. Şirketin kar dağıtım politikası Türk Ticaret Kanunu ve Sermaye Piyasası Kanunu hükümleri dikkate alınarak düzenlenir.

Yıllık kardan pay sahiplerine dağıtıma karar verilmesi halinde dağıtım tarz ve zamanı, Sermaye Piyasası Kurulu'nun konuya ilişkin düzenlemeleri dikkate alınarak yönetim kurulunun teklifi üzerine genel kurul tarafından kararlaştırılır. Bu esas sözleşme hükümlerine uygun olarak dağıtılan kârlar geri alınmaz.

Şirket esas sözleşmesinin "Yedek Akçe" başlıklı 16. maddesine göre,

Şirket tarafından ayrılan yedek akçeleri hakkında Türk Ticaret Kanunu'nun 519 ila 523. maddeleri hükümleri uygulanır.

28.06.2021 tarihinde yapılan 2020 yılı genel kurul toplantısında gündemin 9. maddesi gereğince, Şirketin Kar dağıtımı konusunda; TFRS/TMS dönem esasına göre hazırlanan finansal tablolarda dönem net karından, TTK'nın 519. maddesi uyarınca hesaplanan %5 Kanuni yedek akçe düşüldükten sonra kalan net karının, Şirketin yatırımlarını yapması ve rakabet gücünü arttırabilmesi için dağıtılmamasını yönetim kurulu önermiştir. Öneri müzakereye açılıp, söz alan kişinin olmaması akabinde, öneri, oy birliği ile kabul edilmiştir.

Yeni Pay Alma Hakkı (TTKn md. 461, kayıtlı sermaye sistemindeki ortaklıklar için SPKn md. 18, Kayıtlı Sermaye Sistemi Tebliği (II-18.1)):

TTK madde 461 uyarınca; her pay sahibi, yeni çıkarılan payları, mevcut paylarının sermayeye oranına göre alma hakkını haizdir. SPKn.'nun 18. maddesi uyarınca; kayıtlı sermaye sistemini kabul eden ortaklıkların esas sermayesi çıkarılmış sermaye olur ve esas sözleşmede tespit edilen kayıtlı sermaye miktarına kadar yeni hisse senetleri çıkarmak suretiyle Yönetim Kurulu

İZMİR FIRÇA
SANAYİ ve TİCARET A.Ş.
M.Kemal Atatürk Blv. No:18 A.O.S.B. Çiğli/İZMİR
Tel:0232 328 31 87 Fax:0232 328 32 20
ÇİĞLİ V.D. 484 082 83 55

TACİRDER
YATIRIM MENKUL DEĞERLER A.Ş.
Nisbetiye Cad. Merkez B3 Blok K:9 Etiler
Beşiktaş - İstanbul www.tacirler.com.tr
Tic.Sic.No:271946 / Mersis:0630900087
Boğaziçi Kurumlar V.D. 875 006 6309

tarafından Türk Ticaret Kanunu'nun esas sermayenin artırılmasına ilişkin hükümlerine bağlı kalınmaksızın sermaye artırılabilir. Şu kadar ki, bu yetki Genel Kurul tarafından en çok beş yıl süre ile verilebilir. Bu yetkinin süresi azami beş yıllık dönemler itibarıyla Genel Kurul kararıyla uzatılabilir. Kayıtlı sermaye sistemine geçecek ortaklıkların başlangıç sermayesinin SPK tarafından belirlenecek miktardan az olmaması ve unvanlarının kullanıldığı belgelerde çıkarılmış sermaye miktarının gösterilmesi zorunludur. Yeni pay alma hakkını kısıtlama yetkisi, pay sahipleri arasında eşitsizliğe yol açacak şekilde kullanılamaz. Yönetim Kurulunun, pay sahiplerinin yeni pay alma haklarının sınırlandırılması konularında veya imtiyazlı pay sahiplerinin haklarını kısıtlayıcı nitelikte karar alabilmesi için Esas Sözleşme ile yetkili kılınması şarttır.

Kayıtlı sermaye sisteminde, çıkarılan paylar tamamen satılarak bedelleri ödenmedikçe veya satılamayan paylar iptal edilmedikçe yeni pay çıkarılamaz.

Bedelsiz Pay Edinme Hakkı (TTK madde 462, SPKn md. 19, Pay Tebliği (VII-128.1)): SPKn.'nun 19. maddesi uyarınca halka açık anonim ortaklıkların sermaye artırımlarında, bedelsiz paylar, artırım tarihindeki mevcut paylara dağıtılır.

Tasfiyeden Pay Alma Hakkı (TTKn md. 507):

Şirketin sona ermesi halinde her pay sahibi, esas sözleşmede sona eren şirketin mal varlığının kullanılmasına ilişkin başka bir hüküm bulunmadığı takdirde, tasfiye sonucunda kalan tutara payı oranında katılır.

Şirket esas sözleşmesinin "Şirketin Sona Ermesi ve Tasfiyesi" başlıklı 18. maddesine göre,

Şirket Türk Ticaret Kanunu'nun 529'ncu maddesinde sayılan sebeplerle veya mahkeme kararı ile infisah eder. Ayrıca Şirket hissedarlarının kararıyla da fesih olunabilir. Şirketin fesih veya infisahı halinde tasfiyesi Türk Ticaret Kanunu hükümleri ve Sermaye Piyasası Mevzuatı hükümleri uyarınca yürütülür.

Genel Kurula Davet ve Katılma Hakkı (SPKn md. 29, 30, Vekaleten Oy Kullanılması ve Çağrı Yoluyla Vekalet Toplanması Tebliği (II-30.1), TTKn md. 414, 415, 419, 425, 1527): Genel kurula katılma ve oy kullanma hakkı, pay sahibinin paylarını herhangi bir kuruluş nezdinde depo etmesi şartına bağlanamaz. Payları kayden izlenen halka açık ortaklıkların genel kurul toplantılarına, yönetim kurulu tarafından MKK'dan sağlanan pay sahipleri listesi dikkate alınarak oluşturulan hazır bulunanlar listesinde adı yer alan pay sahipleri katılabilir. Bu listede adı bulunan hak sahipleri kimlik göstererek genel kurula katılırlar.

Oy Hakkı (SPKn md. 30, TTKn md. 434, 435, 436):

Her pay sahibi sadece bir paya sahip olsa da en az bir oy hakkını haizdir.

Şirket esas sözleşmesinin "Genel Kurul" başlıklı 11. maddesine göre, olağan ve olağanüstü Genel Kurul toplantılarında hazır bulunan pay sahiplerinin veya yetkililerin her bir A veya B grubu pay için bir oyu vardır.

İZMİR FIRÇA SANAYİ ve TİCARET A.Ş.
M.Kemal Atatürk Bl. No:18 A.O.S.B. Çiğli/İZMİR
Tel:0 232 325 31 87 Fax:0 232 328 32 20
ÇİĞLİ V.D. 484 082 83 55

TACİRLER YATIRIM MENKUL DEĞERLER A.Ş.
Nisbetiye Cad. Akmerkez B3 Blok K:9 Etiler
Beşiktaş - İstanbul
www.tacirler.com.tr
Mersis: 0813 0263 0900 087
Boğaziçi Kurumlar V.D. 506 6309

Bilgi Alma ve İnceleme Hakkı (SPKn md. 14, Sermaye Piyasasında Finansal Raporlamaya İlişkin Esaslar Tebliği (II-14.1), TTKn md. 437):

SPKn.'nun 14. maddesi uyarınca, ihraççı, kamuya açıklanacak veya gerektiğinde Kurulca istenecek finansal tablo ve raporları, şekil ve içerik bakımından Türkiye Muhasebe Standartları çerçevesinde Kurulca belirlenen düzenlemelere uygun olarak, zamanında, tam ve doğru bir şekilde hazırlamak ve ibraz etmek zorundadır.

Finansal tablolar, Yönetim Kurulu'nun yıllık faaliyet raporu, bağımsız denetim raporları ve Yönetim Kurulu'nun kar dağıtım önerisi, Genel Kurul toplantısından en az üç hafta önce, Şirketin merkez ve şubelerinde pay sahiplerinin incelemesine hazır bulundurulur. Bunlardan finansal tablolar bir yıl süre ile merkezde ve şubelerde pay sahiplerinin bilgi edinmelerine açık tutulur. Her pay sahibi, gideri şirkete ait olmak üzere finansal tabloların bir suretini isteyebilir. Pay sahibi Genel Kurul'da, Yönetim Kurulu'ndan, Şirketin işleri, denetçilerden denetimin yapılma şekli ve sonuçları hakkında bilgi isteyebilir. Bilgi verme yükümlülüğü, şirketin bağlı şirketlerini de kapsar. Verilecek bilgiler, hesap verme ve dürüstlük ilkeleri bakımından özenli ve gerçeğe uygun olmalıdır. Pay sahiplerinden herhangi birine bu sıfatı dolayısıyla Genel Kurul dışında bir konuda bilgi verilmişse, diğer bir pay sahibinin istemde bulunması üzerine, aynı bilgi, gündemle ilgili olmasa da aynı kapsam ve ayrıntıda verilir. Şirketin ticari defterleriyle yazışmalarının, pay sahibinin sorusunu ilgilendiren kısımlarının incelenebilmesi için, Genel Kurul'un açık izni veya Yönetim Kurulu'nun bu hususta kararı gerekir. İzin alındığı takdirde, inceleme bir uzman aracılığıyla da yapılabilir. Bilgi alma veya inceleme istemleri cevapsız bırakılan, haksız olarak reddedilen, ertelenen ve bu fıkra anlamında bilgi alamayan pay sahibi, reddi izleyen on gün içinde, diğer hallerde de makul bir süre sonra şirketin merkezinin bulunduğu asliye ticaret mahkemesine başvurabilir. Bilgi alma ve inceleme hakkı, esas sözleşmeyle ve şirket organlarından birinin kararıyla kaldırılamaz ve sınırlandırılamaz.

İptal Davası Açma Hakkı (TTKn md. 445, 446, 451, SPKn md. 18/6, 20/2):

Yönetim Kurulu'nun kayıtlı sermaye sistemine ilişkin esaslar çerçevesinde aldığı kararlar aleyhine, Genel Kurul kararlarının iptaline ilişkin hükümler çerçevesinde, Yönetim Kurulu üyeleri veya hakları ihlal edilen pay sahipleri, kararın ilanından otuz gün içinde ortaklık merkezinin bulunduğu yer ticaret mahkemesinde iptal davası açabilirler.

Kusurlarına ve durumun gereklerine göre zararlar şahsen kendilerine yükletilebildiği ölçüde, Yönetim Kurulu üyeleri ve hazırladıkları raporlarla sınırlı olarak bağımsız denetimi yapanlar, ara dönem finansal tablolarının gerçeği dürüst bir şekilde yansıtmamasından veya mevzuat ile muhasebe ilke ve kurallarına uygun olarak düzenlenmemiş olması nedeniyle dağıtılan kar payı avansının doğru olmamasından doğan zararlar için ortaklığa, pay sahiplerine, ortaklık alacaklılarına ve ayrıca doğrudan doğruya olmak üzere kar payı avansının kararlaştırıldığı veya ödendiği hesap dönemi içinde pay iktisap etmiş bulunan kişilere karşı sorumludurlar. Hukuki sorumluluk doğuran hallerin varlığı halinde, pay sahipleri ve Yönetim Kurulu üyeleri tarafından kararın ilanından itibaren otuz gün içinde iptal davası açılabilir.

Genel Kurul toplantısında hazır bulunup da karara olumsuz oy veren ve muhalefetini tutanağa geçirten, toplantıda hazır bulunsun veya bulunmasın, olumsuz oy kullanmış olsun ya da olmasın; çağrının usulüne göre yapılmadığını, gündemin gereği gibi ilan edilmediğini, Genel Kurul'a

İZMİR ÇİÇEKÇİ SANAYİ ve TİCARET A.Ş.
M.Kemal Atatürk Bul. No:18 A.O.S.B. Çiğli/İZMİR
Tel:0 232 328 31 87 Fax:0232 328 32 20
ÇİĞLİ V.D. 484 082 82 55

TAÇİRLER YATIRIM MENKUL DEĞERLER A.Ş.
Akmerkez B3 Blok K:9 Etiler
Beşiktaş / İstanbul
Tic.Sic.No:270945 / Mersis No:0563090000067
Boğaziçi Kurumlar V.D. 415 006 6305

katılma yetkisi bulunmayan kişilerin veya temsilcilerinin toplantıya katılıp oy kullandıklarını, Genel Kurul'a katılmasına ve oy kullanmasına haksız olarak izin verilmediğini ve yukarıda sayılan aykırılıkların Genel Kurul kararının alınmasında etkili olduğunu ileri süren pay sahipleri, Kanun veya Esas Sözleşme hükümlerine ve özellikle dürüstlük kuralına aykırı olan Genel Kurul kararları aleyhine, karar tarihinden itibaren üç ay içinde iptal davası açabilirler.

Azınlık Hakları (TTKn md. 411, 412, 420, 439, 531, 559, SPKn madde 27):

Sermayenin en az yirmide birini oluşturan pay sahipleri, yönetim kurulundan, yazılı olarak gerektirici sebepleri ve gündemi belirterek, genel kurulu toplantıya çağırmasını veya genel kurul zaten toplanacak ise, karara bağlanmasını istedikleri konuları gündeme koymasını isteyebilirler. Pay sahiplerinin çağrı veya gündeme madde konulmasına ilişkin istemleri yönetim kurulu tarafından reddedildiği veya isteme yedi iş günü içinde olumlu cevap verilmediği takdirde, aynı pay sahiplerinin başvurusu üzerine, genel kurulun toplantıya çağrılmasına şirket merkezinin bulunduğu yerdeki asliye ticaret mahkemesi karar verebilir.

Genel kurulun özel denetim istemini reddetmesi hâlinde, sermayenin en az yirmide birini oluşturan pay sahipleri veya paylarının itibarî değeri toplamı en az bir milyon Türk Lirası olan pay sahipleri üç ay içinde şirket merkezinin bulunduğu yer asliye ticaret mahkemesinden özel denetçi atamasını isteyebilir.

Haklı sebeplerin varlığında, sermayenin en az yirmide birini temsil eden payların sahipleri, Şirketin merkezinin bulunduğu yerdeki asliye ticaret mahkemesinden Şirketin feshine karar verilmesini isteyebilirler. Kurucuların, yönetim kurulu üyelerinin, denetçilerin, Şirketin kuruluşundan ve sermaye artırımından doğan sorumlulukları, Şirketin tescili tarihinden itibaren dört yıl geçmedikçe sulh ve ibra yoluyla kaldırılamaz. Bu sürenin geçmesinden sonra da sulh ve ibra ancak genel kurulun onayıyla geçerlilik kazanır. Bununla beraber, esas sermayenin yirmide birini temsil eden pay sahipleri sulh ve ibranın onaylanmasına karşı iseler, sulh ve ibra genel kurulca onaylanmaz.

Şirket Esas Sözleşmesi'nin "Esas Sözleşme Değişikliği" başlıklı 15. maddesine göre;

Esas Sözleşmenin değiştirilmesi amacıyla yapılacak genel kurul toplantılarında nisap, ilk toplantıda Şirket sermayesinin en az yarısının toplantıda temsil edilmesi, ilk toplantıda yeterli çoğunluğun temsil edilememesi halinde yapılacak ikinci toplantıda şirket sermayesinin en az üçte birinin toplantıda temsil edilmesi şarttır.

Esas sözleşme değişikliğinin imtiyazlı pay sahiplerinin haklarını ihlal etmesi durumunda, Genel Kurul kararı imtiyazlı pay sahipleri kurulunca onaylanması gerekir. Türk Ticaret Kanunu 454'üncü maddesi hükümleri saklıdır.

Özel Denetim İsteme Hakkı (TTKn md. 438, 439):

Her pay sahibi, pay sahipliği haklarının kullanılabilmesi için gerekli olduğu takdirde ve bilgi alma veya inceleme hakkı daha önce kullanılmışsa, belirli olayların özel bir denetimle açıklığa kavuşturulmasını, gündemde yer almasa bile genel kuruldan isteyebilir. Genel kurul istemi onaylarsa, şirket veya her bir pay sahibi otuz gün içinde, şirket merkezinin bulunduğu yerdeki asliye ticaret mahkemesinden bir özel denetçi atanmasını isteyebilir.

İZMİR FIRÇA SANAYİ ve TİCARET A.Ş.
M.Kemal Atatürk Bly. No:18 A.O.S.B. Çiğli/İZMİR
Tel:0 232 328 31 67 Fax:0232 328 32 20
ÇİĞLİ V.D. 484 082 83 85

TACİRLER YATIRIM MENKUL DEĞERLER A.Ş.
Nispetiye Cad. Merkez B3 Blok No:9 Etiler
Beşiktaş - İstanbul www.tacirler.com.tr
Tel:0212 [illegible] / Mersis:0115[illegible]900067
Boğaziçi Kurumlar V.D. [illegible]

Ortaklıktan Ayrılma Hakkı (SPKn md. 24, Önemli Nitelikteki İşlemlere İlişkin Ortak Esaslar ve Ayrılma Hakkı Tebliği (II-23.3)):

Sermaye Piyasası Kanunu'nun 24. maddesi ve II-23.3 sayılı Önemli Nitelikteki İşlemlere İlişkin Ortak Esaslar ve Ayrılma Hakkı Tebliği uyarınca, önemli nitelikteki işlemlere ilişkin genel kurul toplantısına katılıp da olumsuz oy kullanan ve muhalefet şerhini toplantı tutanağına işleten pay sahipleri, paylarını halka açık ortaklığa satarak ayrılma hakkına sahiptir. Ayrılma hakkına konu payların satışı, ortaklık tarafından ayrılma hakkının kullanım sürecine ilişkin genel kurul bilgilendirme dokümanında ilan edilen esaslar çerçevesinde gerçekleştirilir. Ayrılma hakkını kullanacak pay sahipleri ayrılma hakkına konu paylarını, alım işlemlerini gerçekleştirmek üzere ortaklık tarafından belirlenen aracı kuruma, ayrılma hakkının kullanım sürecine ilişkin ilan edilen çerçevede ve genel hükümler doğrultusunda teslim ederek satışı gerçekleştirir. Ayrılma hakkına konu payların pay sahiplerine veya yatırımcılara önerilmesi durumu saklı kalmak üzere, ayrılma hakkını kullanmak için başvuran pay sahiplerine pay bedelleri ortaklık tarafından en geç satışı takip eden iş günü ödenir. Pay sahibinin veya temsilcisinin önemli nitelikteki işlemlere ilişkin genel kurul toplantısına katılmasına veya oy kullanmasına haksız bir biçimde izin verilmemesi, çağrının usulüne göre yapılmaması veya gündemin gereği gibi ilan edilmemesi hâllerinde, genel kurul kararlarına muhalif kalma ve muhalefet şerhini tutanağa kaydettirme şartı aranmaksızın bu maddede belirtilen esaslar çerçevesinde ayrılma hakkı kullandırılır. Ayrılma hakkının doğmadığı haller ile bu hakkın kullanımına ve payları borsada işlem görmeyen ortaklıklarda satım fiyatının hesaplanmasına ilişkin usul ve esaslar II-23.3 sayılı Önemli Nitelikteki İşlemlere İlişkin Ortak Esaslar ve Ayrılma Hakkı Tebliği'nde düzenlenmektedir.

Ortaklıktan Çıkarma ve Satma Hakkı (SPKn md. 27, Ortaklıktan Çıkarma ve Satma Hakları Tebliği (II-27.3)):

Sermaye Piyasası Kanunu'nun 27. maddesi ve SPK'nın II-27.3 sayılı Ortaklıktan Çıkarma ve Satma Hakları Tebliği'ne göre, pay alım teklifi sonucunda veya birlikte hareket etmek de dahil olmak üzere başka bir şekilde sahip olunan payların şirketin oy haklarının %98'ine ulaşması durumunda Tebliğ'de belirtilen istisnalar hariç olmak üzere, hakim ortak açısından sahip oldukları payların imtiyazlı olup olmadığı dikkate alınmaksızın diğer pay sahiplerinin tamamını ortaklıktan çıkarma hakkı, diğer ortaklar açısından da paylarını hakim ortağa satma hakkı doğar.

Genel Kurul'da Müzakerelere Katılma Hakkı (TTK madde 407, 409, 417)

TTK md. 407 uyarınca, pay sahipleri şirket işlerine ilişkin haklarını genel kurulda kullanırlar.

TTK md. 409 uyarınca, genel kurullar olağan ve olağanüstü toplanır. Olağan toplantı her faaliyet dönemi sonundan itibaren üç ay içinde yapılır. Bu toplantılarda, organların seçimine, finansal tablolara, yönetim kurulunun yıllık raporuna, karın kullanım şekline, dağıtılacak kar ve kazanç paylarının oranlarının belirlenmesine, yönetim kurulu üyelerinin ibraları ile faaliyet dönemini ilgilendiren ve gerekli görülen diğer konulara ilişkin müzakere yapılır, karar alınır. Aksine esas sözleşmede hüküm bulunmadığı takdirde genel kurul, şirket merkezinin bulunduğu yerde toplanır.

TTK md. 417 uyarınca, yönetim kurulu, Sermaye Piyasası Kanununun 10/A maddesi uyarınca (6362 sayılı SPKn madde 30/2) genel kurula katılabilecek kayden izlenen payların sahiplerine

İZMİR PIRÇA SANAYİ VE TİCARET A.Ş.
M.Kemal Atatürk Blv. No:18 A.O.S.B. Çiğli İZMİR
Tel:0232 328 31 87 Fax:0232 328 22 20
ÇİĞLİ V.D. 484 082 83 55

TACİRLER YATIRIM MENKUL DEĞERLER A.Ş.
Nispetiye Cad. Akmerkez B3 Blok K:9 Etiler
Beşiktaş İstanbul
Tic. Sic. No:270... Mersis No:0...0900067
Boğaziçi Kurumlar V.D. ...306 6309

ilişkin listeyi, Merkezi Kayıt Kuruluşundan sağlayacağı "Pay Sahipleri Çizelgesi"ne göre düzenler.

Yönetim kurulu, kayden izlenmeyen paylar ile ilgili olarak genel kurula katılabilecekler listesini düzenlerken, senede bağlanmamış bulunan veya nama yazılı olan paylar ile ilmühaber sahipleri için pay defteri kayıtlarını, hamiline yazılı pay senedi sahipleri bakımından da giriş kartı alanları dikkate alır.

Genel kurula katılabilecekler listesi, yönetim kurulu başkanı tarafından imzalanır ve toplantıdan önce genel kurulun yapılacağı yerde bulundurulur. Listede özellikle, pay sahiplerinin ad ve soyadları veya unvanları, adresleri, sahip oldukları pay miktarı, payların itibari değerleri, grupları, şirketin esas sermayesi ile ödenmiş olan tutar veya çıkarılmış sermaye toplantıya aslen ve temsil yoluya katılacakların imza yerleri gösterilir.

Genel kurula katılanların imzaladığı liste "Hazır Bulunanlar Listesi" adını alır.

Sermaye Piyasası Kanununun 30/2 maddesi uyarınca söz konusu listenin genel kurul toplantı tarihinden azami kaç gün önceki pay sahiplerinden oluşacağını ve/veya gereğinde pay sahipleri ile temsilcilerinin toplantıya katılacaklarını md. 30/5'te belirtilen elektronik ortam üzerinden MKK'ya bildirmelerine ilişkin esasları belirlemeye Kurul yetkilidir.

İtfa/Geri Satma Hakkı:

Pay sahiplerinin itfa/geri satma hakkı söz konusu değildir.

Dönüştürme Hakkı:

Pay sahiplerinin dönüştürme hakkı söz konusu değildir.

23.6. Payların ihracına ilişkin yetkili organ kararları:

İhraççı'nın 13.06.2024 tarih ve 2024/8 sayılı Yönetim Kurulu Kararı ile;

-Şirket Esas Sözleşmesi'nin 6. maddesinin vermiş olduğu yetkiye istinaden, 180.000.000 TL olan kayıtlı sermaye tavanı içerisinde, 59.062.500 TL olan çıkarılmış sermayesinin, 59.062.500 TL'lik kısmı nakden (bedelli) ve 59.062.500 TL'lik kısmı iç kaynaklardan (bedelsiz) karşılanmak üzere toplam 118.125.000 TL (%200) artırılarak 177.187.500 TL'ye çıkarılmasına,

- Artırılan 118.125.000 TL'lik sermayeyi temsil edecek payların beheri 1,00 TL nominal değerli 2.625.000 TL'lik kısmının imtiyazlı A grubu nama yazılı, 115.500.000 TL'lik kısmının B grubu nama yazılı olarak ihraç edilmesine,

- Bedelsiz sermaye artırımı kapsamında, Sermaye Piyasası Kurul Karar Organının 07.03.2024 tarih ve 14/382 sayılı duyurusu uyarınca iç kaynaklardan karşılanarak yapılacak 59.062.500 TL tutarındaki sermaye artışının, Şirket'in VUK kayıtlarına ve TFRS'ye uygun olarak finansal tablolara göre sermaye düzeltmesi farkları kaleminden karşılanmasına,

-59.062.500 TL tutarındaki bedelli sermaye artışı kapsamında mevcut ortakların yeni pay alma haklarının kısıtlanmamasına,

İZMİR FIRÇA SANAYİ ve TİCARET A.Ş.
M.Kemal Atatürk Bl. No:18 A.O.S.B. Çiğli/İZMİR
Tel:0 232 328 21 87 Fax:0 232 328 32 20
ÇİĞLİ V.D. 484 082 83 55

TAÇİR YATIRIM MENKUL DEĞERLER A.Ş.
Ataşehir Çağ. Akmerkez B3 Blok K:9 Etiler İstanbul
Tel. Sic. No: 175346 / Mersis No: 0-9-0-0-6309-0001
Boğaziçi Kurumlar V.D. 31[illegible]

- Yeni pay alma haklarının (rüçhan haklarının) 1 adet payın nominal değeri olan 1,00 TL'den 15 gün süreyle kullandırılmasına, bu sürenin son gününün resmi tatile rastlaması halinde, yeni pay alma hakkı kullanım süresinin, izleyen iş günü akşamı sona ermesine,

-Mevcut pay sahiplerinin rüçhan hakları karşılığında imtiyazlı A grubu nama yazılı pay sahiplerine A grubu nama yazılı, B grubu nama yazılı pay sahiplerine B grubu nama yazılı pay verilmesine,

- Artırılan sermayeyi temsil eden paylara ilişkin yeni pay alma haklarının kullandırılmasından sonra kalan payların 2 işgünü süreyle nominal değerden düşük olmamak üzere Borsa İstanbul A.Ş. Birincil Piyasa'da oluşacak fiyat üzerinden halka arz edilmesine,

- Kalan payların Borsa İstanbul A.Ş. Birincil Piyasa'da satılmasını takiben kalan paylar olması halinde söz konusu payların Borsa'da satış süresinin bitişini takip eden 3 (üç) iş günü içinde Borsa'da halka arz edildiği 2 (iki) günde oluşan ağırlıklı ortalama fiyatın ortalamasından aşağı olmamak üzere Orhan Dilberoğlu ve Natan Kohen tarafından bedelleri tam ve nakden ödenerek satın alınacağına ilişkin Orhan Dilberoğlu ve Natan Kohen'den taahhütname alınmasına,

-Bedelli ve bedelsiz sermaye artırımı nedeniyle çıkarılacak payların Şirket ortaklarına SPK ve MKK'nın kaydileşme ile ilgili düzenlemeleri çerçevesinde kaydi pay olarak dağıtılmasına ve yeni pay alma haklarının kaydileştirme sistemi çerçevesinde kullandırılmasına,

- Yönetim kurulunun işbu kararıyla karara bağlanan bedelli sermaye artırımından elde edilecek fonların kullanımına ilişkin olarak, Sermaye Piyasası Kurulu'nun VII-128.1 sayılı Pay Tebliği'nin 33. Maddesi gereğinde hazırlanmış olan Ek'teki "Sermaye Artırımından Elde Edilecek Fonun Kullanımına İlişkin Rapor"un onaylanmasına,

- Bedelli ve bedelsiz sermaye artırımı işlemlerinin gerçekleştirilmesi amacıyla gerekli başvuruların yapılması, izinlerin alınması ve işlemlerin ifa ve ikmali için Sermaye Piyasası Kurulu, Borsa İstanbul A.Ş. , Merkezi Kayıt Kuruluşu A.Ş., TC Ticaret Bakanlığı ve ilgili diğer tüm resmi kurum ve kuruluşlar nezdinde gerekli her türlü işlemlerin yapılması hususunda Yönetim kurulu başkan yardımcısı Natan Kohen'e münferiden yetki verilmesine,

karar verilmiştir.

23.7. Halka arz edilecek paylar üzerinde, payların devir ve tedavülünü kısıtlayıcı veya pay sahibinin haklarını kullanmasına engel olacak kayıtların bulunup bulunmadığına ilişkin bilgi:

Yoktur.

24. HALKA ARZA İLİŞKİN HUSUSLAR

24.1. Halka arzın koşulları, halka arza ilişkin bilgiler, tahmini halka arz takvimi ve halka arza katılmak için yapılması gerekenler

24.1.1. Halka arzın tabi olduğu koşullar:

Sermaye artırımına ilişkin izahname SPK onayına tabi olup, başka bir kurum onayına tabi değildir.

24.1.2. Halka arz edilen payların nominal değeri:

İZMİR FIRÇA
M.Kemal Atatürk Blv. No:18 A.O.S.B. Çiğli/İZMİR
Tel:0 232 328 31 87 Fax:0232 328 32 20
ÇİĞLİ V.D. 484 082 83 55

TAÇ İRLER
YATIRIM MENKUL DEĞERLER A.Ş.
Nisbetiye Cad. Akmerkez B Blok K:9 Etiler
Beşiktaş - İstanbul
Mersis:0 630900087
Boğaziçi Kurumlar V.D.

İhraççı'nın 59.062.500 TL olan çıkarılmış sermayesi 59.062.500 TL bedelli, 59.062.500 TL bedelsiz sermaye artırımı ile 177.187.500 TL'ye çıkartılacaktır.

59.062.500 TL'lik nakden (bedelli) yapılacak sermaye artırımında, mevcut ortakların yeni pay alma hakları (rüçhan hakları) kısıtlanmayacak olup mevcut ortakların %100 oranında yeni pay alma hakkı bulunmaktadır. Yapılacak sermaye artırımında A grubu pay sahiplerine A grubu, B grubu pay sahiplerine B grubu pay verilecektir. Bedelli sermaye artırımında ihraç edilecek paylar 1.312.500 nominal değerli A grubu nama yazılı pay, 57.750.000 TL nominal değerli B grubuu nama yazılı paylardır.

Bedelli sermaye artışına ilişkin bilgiler aşağıdaki gibidir:

Grubu	Nama / Hamiline Olduğu	İmtiyazlar	Pay Sayısı	Pay Sayısının Grup Pay Sayısına Oranı* (%)	Bir Payın Nominal Değeri (TL)	Toplam (TL)	Sermayeye Oranı** (%)
A	Nama	İmtiyazlı	1.312.500,00	2,22	1	1.312.500,00	2,22
B	Nama	İmtiyazsız	57.750.000,00	97,78	1	57.750.000,00	97,78
		TOPLAM	**59.062.500,00**	**100**	**-**	**59.062.500,00**	**100**

**Mevcut toplam pay sayısına oranını ifade etmektedir.*

*** Mevcut 59.062.500 TL'lik sermayeye oranını ifade etmektedir.*

24.1.3. Halka arz süresi ile halka arza katılım hakkında bilgi

24.1.3.1. Halka arz süresi ve tahmini halka arz takvimi:

Şirket ortaklarının yeni pay alma hakkı çerçevesinde nakit sermaye artırımı yoluyla çıkarılacak paylardan sahip oldukları paylar oranında ve 1 pay için 1,00 TL üzerinden yeni pay alma hakkı bulunmaktadır.

İzahnamenin ilanını takip eden 10 gün içinde yeni pay alma haklarının kullanımı Başlayacak olup yeni pay alma haklarının kullanım süresi 15 (on beş) gün olacaktır. Yeni pay alma hakkı kullanım süresi, bitiş tarihinin resmi tatile rastlaması durumunda izleyen işgünü akşamı sona erecektir. Bu sürenin başlangıç ve bitiş tarihleri KAP (www.kap.org.tr) aracılığıyla kamuya duyurulacaktır.

Yeni pay alma haklarının kullanılmasından sonra kalan paylar 2 (iki) işgünü süreyle BİAŞ'ta satışa sunulacaktır.

Satışa sunulacak payların nominal tutarı ve halka arz tarihleri tasarruf sahiplerine satış duyurusu ile Ortaklığın internet sitesi (www.izmirfirca.com.tr), KAP'ta (www.kap.org.tr) ve Tacirler Yatırım'ın internet sitesinde (www.tacirler.com.tr) ilan edilecektir.

Yeni pay alma haklarının kullanılması ve kalan payların Borsa'da halka arzından sonra kalan pay olması halinde, söz konusu paylar Borsa'da satış süresinin bitişini takip eden 3 (üç) iş günü içinde Borsa'da halka arz edildiği 2 (iki) günde oluşan ağırlıklı ortalama fiyatın ortalamasından aşağı

İZMİR FIRÇA SANAYİ ve TİCARET A.Ş.
M.Kemal Atatürk Bv. No:18 A.O.S.B. Çiğli/İZMİR
Tel:0232 328 31 87 Fax:0232 328 32 20
ÇİĞLİ V.D. 484 082 83 55

TACİRLER YATIRIM MENKUL DEĞERLER A.Ş.
Yıldıztaş - İstanbul
Boğaziçi Kurumlar V.D. 006 6309

olmamak üzere bedelleri tam olarak ve nakden ödenerek Orhan DİLBEROĞLU ve Natan KOHEN tarafından satın alınacaktır.

24.1.3.2. Halka arza başvuru süreci

a) Satış yöntemi ve başvuru şekli:

Mevcut pay sahipleri, yeni pay alma haklarını 1,00 TL nominal değerli pay için 1,00 TL değer üzerinden kullanacaklardır.

Yeni pay alma haklarının kullanımından sonra kalan kısım ise SPK'nın II – 5.2 sayılı Sermaye Piyasası Araçlarının Satışı Tebliği'nde yer alan "Borsa'da Satış" yöntemi ile nominal değerden aşağı olmamak üzere BİAŞ Birincil Piyasada oluşacak fiyattan satılacaktır.

Bu sermaye artırımında pay almak suretiyle ortak olmak isteyen tasarruf sahiplerinin satış süresi içinde Borsa İstanbul'da işlem yapmaya yetkili kuruluşlardan birine başvurmaları gerekir. Borsa İstanbul'da işlem yapmaya yetkili kuruluşların listesi BİAŞ, TSPB ve SPK'nın internet sitelerinde yer almaktadır.

BİST'te işlem yapmaya yetkili yatırım kuruluşlarının listesi Borsa İstanbul A.Ş, www.borsaistanbul.com ve TSPB'nin www.tspb.org.tr. internet siteleri "Üyeler" başlıklı bölümünde yer almaktadır.

b) Pay bedellerinin ödenme yeri, şekli ve süresine ilişkin bilgi:

Pay bedelleri, Türkiye Garanti Bankası A.Ş. Atatürk Organize Sanayi Çiğli Şubesi nezdinde nezdinde sermaye artırımında kullanılmak üzere İhraççı adına açılan TR52 0006 2000 3550 0006 2949 59 no'lu özel banka hesabına yatırılacaktır.

Mevcut pay sahiplerinin Şirket tarafından bedelli sermaye artırımı yoluyla çıkarılacak payları, sahip oldukları payların %100 oranında ve nominal bedel üzerinden 15 gün boyunca alma hakkı bulunmaktadır.

Yeni pay alma haklarını kullanmak isteyen ve payları Merkezi Kaydi Sistemi'nde yetkili kuruluşlar nezdinde yatırım hesaplarında muhafaza ve takip edilen ortaklar, yeni pay tutarını yukarıda belirtilen banka şubesinde açılan hesaba MKK tarafından aktarılmak üzere, yeni pay alma hakkı kullanım süresi içinde tam ve nakit olarak yetkili kuruluşlar nezdindeki yatırım hesaplarına yatıracaklardır.

Bu sermaye artırımında yeni pay alma hakkını kullanmak istemeyen ortaklar, bu haklarını yeni pay alma hakkı kullanım süresi içerisinde Borsa'da rüçhan hakları kupon pazarında satabilirler.

Yeni pay alma haklarının kullanımından sonra kalan paylar 2 (iki) iş günü süreyle, nominal değerden aşağı olmamak üzere Borsa Birincil Piyasa'da oluşacak fiyattan halka arz edilecektir.

Bu sermaye artırımında pay almak suretiyle ortak olmak isteyen tasarruf sahiplerinin satış süresi içinde Borsa İstanbul A.Ş.'de işlem yapmaya yetkili borsa üyesi kuruluşlardan birine başvurmaları gerekmektedir. Pay bedelleri nakden ve tam olarak tahsil edildikçe Türkiye Garanti Bankası A.Ş. Atatürk Organize Sanayi Çiğli Şubesinezdinde Şirket adına açılmış olan, yukarıda belirtilen özel banka hesabına yatırılacaktır.

İZMİR FIRÇA
SAN. VE TİC. A.Ş.
M.Kemal Atatürk Blv. No:18 A.O.S.B. Çiğli/İZMİR
Tel:0232 328 31 87 Fax:0232 328 32 20
ÇİĞLİ V.D. 484 082 83 55

TACİRLER
YATIRIM MENKUL DEĞERLER A.Ş.
Nisbetiye Cad. Akmerkez B3 Blok K:9 Etiler
www.tacirler.com.tr
Ticaret Sicil No:270945 / Mersis No:0271006309000067
Boğaziçi Kurumlar V.D. 849 006 6309

Yeni pay alma hakları kullanıldıktan sonra Borsa Birincil Piyasa'da satışı yapılan payların takası T + 2 gün sonra Takasbank/MKK nezdinde gerçekleştirilecektir.

c) Başvuru yerleri:

Yeni pay alma hakları 24.1.10. bölümünde belirtildiği şekilde kullanılacaktır.

Yeni pay alma haklarının kullanımından sonra kalan paylardan pay almak suretiyle ortak olmak isteyen tasarruf sahiplerinin satış süresi içinde Borsa İstanbul A.Ş.'de işlem yapmaya yetkili kuruluşlardan birine başvurmaları gerekmektedir.

Borsa'da işlem yapmaya yetkili kuruluşların adres ve telefonlarına ilişkin bilgi Borsa İstanbul (www.borsaistanbul.com), TSPB (www.tspb.org.tr) ve SPK'nın (www.spk.gov.tr) internet sitelerinde yer almaktadır.

d) Payların dağıtım zamanı ve yeri:

Halka arzdan pay alan ortaklarımızın söz konusu payları Sermaye Piyasası Mevzuatı çerçevesinde MKK nezdinde hak sahipleri bazında kayden izlenmeye başlanacaktır.

24.1.4. Halka arzın ne zaman ve hangi şartlar altında iptal edilebileceği veya ertelenebileceği ile satış başladıktan sonra iptalin mümkün olup olmadığına dair açıklama:

Halka arzın iptali; SPK tarafından sermaye artırımına izin verilmemesi, izahnamenin onaylanmaması. Sermayye artırımından önce Şirket'in acze düşmesi, konkordato teklif etmesi, aleyhine yasasl takibe geçilmesi, iflas davası açılması, tasfiyeye girmesi, varlıklarının önemli bir bölümünü elden çıkarması, izahname ve tasarruf sahiplerine satış duyurusunda yer alan bilgilerin gerçeğe aykırı hale gelmesi sonucunu doğuracak değişikliklerin ortaya çıkması hallerinde mümkündür.

Ayrıca SPK'nın II-5.1 sayılı "İzahname ve İhraç Belgesi Tebliği"nin 24. maddesi hükmü gereği, izahname ile kamuya açıklanan bilgilerde satışa başlamadan önce veya satış süresi içerisinde yatırımcıların yatırım kararlarını etkileyebilecek değişikliklerin veya yeni hususların ortaya çıkması halinde bu durum İhraççı veya yetkili kuruluş tarafından yazılı olarak derhal Kurula bildirilir. Değişiklik gerektiren veya yeni hususların ortaya çıkması halinde, İhraççı veya ihraççının uygun görüşü üzerine yetkili kuruluşlar tarafından satış süreci durdurulabilir. Bu durum yazılı olarak derhal Kurula bildirilir. Satış süreci İhraççı veya yetkili kuruluşlar tarafından durdurulmaz ise, gerekli görülmesi halinde Kurulca satış sürecinin durdurulmasına karar verilebilir.

Ülke genelinde olağanüstü durum veya savaş halinin ilan edilmesi, ekonomik kriz belirtilerinin çok derinleşerek altından kalkılamayacak seviyeye gelmesi gibi nedenlerle halka arzın ertelenmesi söz konusu oabilir. Halka arzın yukarıda sayılan nedenlerin dışında iptali söz konsu değildir.

24.1.5. Karşılanamayan taleplere ait bedeller ile yatırımcılar tarafından satış fiyatının üzerinde ödenen tutarların iade şekli hakkında bilgi:

Yeni pay alma haklarının kullanılmaması durumunda kalan payların satışının BİST Birincil Piyasa'da piyasa fiyatı üzerinden gerçekleşecek olmasından ve emir gerçekleşmeden girilen

İZMİR FIRÇA SANAYİ VE TİCARET A.Ş.
M.Kemal Atatürk Bl.V.No:18, A.O.S.B. Çiğli/İZMİR
Tel:0 232 328 31 87 Fax:0232 328 32 20
ÇİĞLİ V.D. 484 082 83 55

TACİRLER YATIRIM MENKUL DEĞERLER A.Ş.
Nisbetiye Cad. Akmerkez B Blok K:9 Etiler
Beşiktaş İstanbul www.tacirler.com.tr
Mersis:0006630900067
Boğaziçi Kurumlar V.D. 215 006 6309

talebe ilişkin bedel tahsilatı yapılmayacağından karşılanmayan taleplere ait bedel iadesi ile , yatırımcılar tarafından satış fiyatının üzerinde ödenen tutarın iadesi gibi durumlar oluşmayacaktır.

24.1.6. Talep edilebilecek asgari ve/veya azami pay miktarları hakkında bilgi:

Yeni pay alma hakkı kullanımında ortaklar, sahip oldukları paylarının %100'ü oranında yeni pay alma haklarını kullanabileceklerdir.

Yeni pay alma haklarının kullanıldıktan sonra kalan paylar halka arz edilecek olup, talep edilebilecek pay miktarı 1 TL nominal değer/1 pay ve katları şeklinde olacaktır.

Borsa'da asgari işlem tutarı 1 lot ve katları şeklinde gerçekleşmektedir.

24.1.7. Yatırımcıların satın alma taleplerinden vazgeçme haklarına ilişkin bilgi:

SPKn'nun 8 inci maddesi uyarınca, izahname ile kamuya açıklanan bilgilerde, satışa başlamadan önce veya satış süresi içinde yatırımcıların yatırım kararını etkileyebilecek değişiklik veya yeni hususların ortaya çıkması hâlinde durum ihraççı veya halka arz eden tarafından en uygun haberleşme vasıtasıyla derhâl Kurula bildirilir.

Değişiklik gerektiren veya yeni hususların ortaya çıkması hâlinde, satış süreci durdurulabilir.

Değiştirilecek veya yeni eklenecek hususlar bildirim tarihinden itibaren yedi iş günü içinde Sermaye Piyasası Kanunu'nda yer alan esaslar çerçevesinde Kurulca onaylanır ve izahnamenin değişen veya yeni eklenen hususlara ilişkin kısmı yayımlanır.

Değişiklik veya yeni hususların yayımlanmasından önce pay satın almak için talepte bulunmuş olan yatırımcılar, izahnamede yapılan ek ve değişikliklerin yayımlanmasından itibaren iki iş günü içinde taleplerini geri alma hakkına sahiptirler.

24.1.8. Payların teslim yöntemi ve süresi:

İhraç edilecek paylar kaydileştirme esasları çerçevesinde MKK tarafından hak sahipleri bazında kayden izlenecek olup, payların fiziki teslimi yapılmayacaktır. Kaydi paylar hak kullanım süresi boyunca,hak kulanım işleminin yapıldığı gün içerisinde kayden teslim edilecektir.

Yeni pay alma haklarının kullanılmasından sonra kalan payların Borsa İstanbul Birincil Piyasa'da halka arz edilmesi durumunda ise paylar işlem tarihinden iki iş günü (T+2) sonra, yatırımcıların MKK nezdindeki hesaplarına aktarılacaktır.

24.1.9. Halka arz sonuçlarının ne şekilde kamuya duyurulacağı hakkında bilgi:

Halka arz sonuçları, Kurulun sermaye piyasası araçlarının satışına ilişkin düzenlemelerinde yer alan esaslar çerçevesinde dağıtım listesinin kesinleştiği günü takip eden iki iş günü içerisinde Kurul'un özel durumların kamuya açıklanmasına ilişkin düzenlemeleri uyarınca kamuya duyurulur.

24.1.10. Yeni Pay Alma Hakkına İlişkin Bilgiler

a) Yeni pay alma haklarının kısıtlanıp kısıtlanmadığı, kısıtlandıysa kısıtlanma nedenlerine ilişkin bilgi:

Ortakların yeni pay alma hakları kısıtlanmamıştır.

İZMİR FIRCA
SANAYİ ve TİCARET A.Ş.
M.Kemal Atatürk Blv. No:18 A.O.S.B. Çiğli/İZMİR
Tel:0232 328 31 87 Fax:0232 328 32 20
ÇİĞLİ V.D. 484 082 93 55

TACİRLER
YATIRIM MENKUL DEĞERLER A.Ş.
Nisbetiye Cad. Akmerkez B3 Blok K:9 Etiler
Mersis

b) Belli kişilere tahsis edilen payların ayrı ayrı nominal değer ve sayısı:

Yoktur.

c) Yeni pay alma hakkının kullanılmasından sonra kalan paylar için tahsis kararı alınıp alınmadığı:

Yoktur.

d) Yeni pay alma hakları, aşağıda belirtilen başvuru yerlerinde Şirket tarafından daha sonra KAP (www.kap.org.tr) ile duyurulacak olan tarihler arasında 15 gün süreyle kullandırılacaktır. Bu sürenin son gününün resmi tatile rastlaması halinde, yeni pay alma hakkı kullanım süresi, izleyen iş günü akşamı sona erecektir.

Bir payın nominal değeri 1,00 TL olup, 1 TL'den satışa sunulacaktır.

e) Ortakların, ödenmiş/çıkarılmış sermayedeki mevcut paylarına göre yeni pay alma oranı:

Bedelli sermaye artırımında yeni pay alma hakları kısıtlanmamış olup, mevcut ortakların %100 oranında yeni pay alma hakkı bulunmaktadır.

f) Pay bedellerinin ödenme yeri ve şekline ilişkin bilgi:

Pay bedelleri, Türkiye Garanti Bankası A.Ş. Atatürk Organize Sanayi Çiğli Şubesi nezdinde nezdinde sermaye artırımında kullanılmak üzere İhraççı adına açılan TR52 0006 2000 3550 0006 2949 59 no'lu özel banka hesabına yatırılacaktır.

Yeni pay alma haklarını kullanmak isteyen ve payları Merkezi Kaydi Sistem'de yetkili kuruluşlar nezdinde yatırım hesaplarında muhafaza ve takip edilen ortaklar, yeni pay tutarını yukarıda belirtilen banka şubesinde açılan hesaba MKK tarafından aktarılmak üzere, yeni pay alma hakkı kullanım süresi içinde tam ve nakit olarak yetkili kuruluşlar nezdindeki yatırım hesaplarına yatıracaklardır.

g) Başvuru şekli ve payların dağıtım zamanı ve yeri:

<u>Kaydileştirilmemiş Paylara İlişkin Esaslar</u>

Halen ellerindeki hisse senetlerini kaydileştirmemiş ortaklarımızın, yeni pay alma haklarını kullanabilmek için öncelikle rüçhan hakkı kullanım süresi içinde tamamlanacak şekilde M. Kemal Atatürk Bulv.No:18 AOSB Çiğili İZMİR adresine müracaat ederek, hisse senetlerini kaydileştirmeleri gerekmektedir.

Hak sahiplerince fiziken muhafazasına devam edilen ve kaydileştirilmemiş hisse senetleri borsada işlem göremeyecektir. Bunların yeniden borsada işlem görebilmesi, kaydileştirilmeleri amacıyla teslim edilerek, MKK nezdinde hak sahipliklerine ilişkin kayıtların oluşturulmasına bağlıdır.

SPKn'nun 13 üncü maddesinin dördüncü fıkrası uyarınca kaydileştirilmesine karar verilen sermaye piyasası araçlarının Kurulca belirlenen esaslar çerçevesinde teslimi zorunludur. Teslim edilen sermaye piyasası araçları kendiliğinden hükümsüz hâle gelir. Teslim edilmeyen sermaye piyasası araçları ise kaydileştirilme kararından sonra borsada işlem göremez, aracı kurumlarca bu sermaye piyasası araçlarının alım satımına aracılık edilemez. SPKn'nun yayımı tarihinden önce

İZMİR FIRÇA SANAYİ ve TİCARET A.Ş.
M.Kemal Atatürk Blv. No:18 A.O.S.B. Çiğli/İZMİR
Tel:0 232 328 31 87 Fax:0232 328 32 20
ÇİĞLİ V.D. 484 082 83 55

TACİRLER YATIRIM MENKUL DEĞERLER A.Ş.
Meşrutiyet Cad. Almerkez B3 Blok K:9 Etiler
www.tacirler.com.tr
Tic.Sic.No:270945 / Mersis:0615 0530900067
Sermaye Piyasası Kurulu'nun ... 309

kaydileştirilen ve teslim edilen paylar ile kaydileştirme kararının alınmasına rağmen henüz teslim edilmemiş paylar hakkında da SPKn'nun 13 üncü maddesinin dördüncü fıkrası uygulanır.

Kaydileştirilmiş Paylara İlişkin Esaslar

i) Yeni pay alma haklarını kullanmak isteyen ortaklarımızdan,

ii) Payları dolaşımda olmayanlar yeni pay tutarını hesaplarının bulunduğu aracı kurumlar veya ihraççı aracılığıyla,

iii)Payları dolaşımda olanlar ise yeni pay tutarını hesaplarının bulunduğu aracı kurumlar aracılığıyla,

yeni pay alma hakkı kullanım süresi içinde tam ve nakit olarak yatıracaklardır.

ii) Belirtilen yeni pay alma hakkı kullanım süresi içinde pay bedellerinin ödenmemesi halinde, yeni pay alma hakkı kullanılamayacaktır.

iii) Bu sermaye artırımında yeni pay alma hakkını kullanmak istemeyen ortaklarımız, yeni pay alma hakkı kullanım süresi içinde bu hakkını satabilirler.

h) Kullanılmayan yeni pay alma haklarının nasıl değerlendirileceğine ilişkin bilgi:

Bu sermaye artırımında yeni pay alma hakkını kullanmak istemeyen ortaklarımız, bu haklarını yeni pay alma hakkı kullanım süresi içinde satabilirler. Payları Borsada işlem gören şirketlerin nakdi sermaye artışı yapmak üzere belirledikleri rüçhan (yeni pay alma) hakkı kullanma süresi içinde söz konusu payların üzerinde bulunan rüçhan haklarının alınıp satılması için, Borsaca belirlenecek süre içinde "R" özellik koduyla rüçhan hakkı kupon sıraları işleme açılır. Rüçhan hakkı kuponları, Pay Piyasası'nda geçerli olan kurallarla işlem görür. Rüçhan hakkı kupon pazarının açılış günü; rüçhan hakkı kullanımının başlangıç günüdür. Rüçhan hakkı kupon pazarının kapanış (son işlem) günü ise rüçhan hakkı kullanma süresi sonundan önceki beşinci iş günüdür.

Yeni pay alma haklarının kullanımından sonra kalan paylar iki iş günü süreyle, nominal değerden aşağı olmamak üzere Borsa Birincil Piyasa'da oluşacak fiyattan satılacaktır.

24.1.11. Satın alma taahhüdünde bulunan gerçek ve/veya tüzel kişilerin adı, iş adresleri ve bir payın satın alma fiyatı ile bu kişilerin ihraççı ile olan ilişkisi hakkında bilgi:

Şirket mevcut ortakları Orhan DİLBEROĞLU ve Natan KOHEN tarafından; Şirket sermayesinde sahip oldukları paylar karşılığında rüçhan haklarının tamamının kullanılıcağı ve yeni pay alma hakkı süreci ve payların Borsa'da halka arzından sonra kalan satılamayan kısmının tamamı için, payların Borsa'da satış süresinin bitişini takip eden 3 (üç) iş günü içinde B orsa'da halka arz edildiği iki günde oluşan ağırlıklı ortalama fiyatların ortalamasından az olmamak üzere (her halükarda nominal değerden aşağı olmamak üzere) bedelleri tam olarak ve nakden ödenerek satın alınacağı taahhüt edilmiştir.

İZMİR FIRCA
M.Kemal Atatürk Blv. No:18 A.O.S.B. Çiğli/İZMİR
Tel:0 232 328 31 87 Fax:0232 328 32 20
ÇİĞLİ V.D. 464 082 93 95

TACİRLER
YATIRIM MENKUL DEĞERLER A.Ş.
Büyükdere Cad. Merkez B3 Blok K9 Etiler
Beşiktaş İstanbul www.tacirler.com.tr
Tic.Sic.No:270946 / Mersis:0875006030900067
Boğaziçi Kurumlar V.D. 4[illegible]06 6309

Satın Alma Taahhüdünde Bulunan Ortak	Adres	İhraççı ile İlişkisi
Orhan DİLBEROĞLU	Mustafa Kemal Atatürk Bulvarı, No:18, Atatürk Organize Sanayi Bölgesi, Çiğli/İzmir	Şirketin yönetim kurulu başkanı ve %18,35 oranında pay sahibidir.
Natan KOHEN	Mustafa Kemal Atatürk Bulvarı, No:18, Atatürk Organize Sanayi Bölgesi, Çiğli/İzmir	Şirketin yöneti kurulu başkan yardımcısı ve %10,54 oranında pay sahibidir.

24.1.12. Varsa tasarruf sahiplerine satış duyurusunun ilan edileceği gazeteler:

Tasarruf sahiplerine satış duyurusu yalnızca Ortaklığın internet sitesi (www.izmirfirca.com.tr), KAP'ta (www.kap.org.tr) ve Tacirler Yatırım'ın internet sitesinde (www.tacirler.com.tr) ilan edilecektir.

24.1.13. Halka arz nedeniyle toplanan bedellerin nemalandırılıp nemalandırılmayacağı, nemalandırılacaksa esasları:

Nemalandırılmayacaktır.

24.1.14. Halka arzda içsel bilgiye ulaşabilecek konumdaki kişilerin listesi:

Adı Soyadı	Şirket
Orhan DİLBEROĞLU	İzmir Fırça Sanayi ve Ticaret A.Ş.
Natan KOHEN	İzmir Fırça Sanayi ve Ticaret A.Ş.
Fahri ÇOŞKUN	İzmir Fırça Sanayi ve Ticaret A.Ş.
Sezi KALKANCI DURAK	İzmir Fırça Sanayi ve Ticaret A.Ş.
Salih Bülent TAŞÇIOĞLU	İzmir Fırça Sanayi ve Ticaret A.Ş.
Salvator KOHEN	İzmir Fırça Sanayi ve Ticaret A.Ş.
Mehmet ÇİYDEM	İzmir Fırça Sanayi ve Ticaret A.Ş.
Hüseyin CANTÜRK	İzmir Fırça Sanayi ve Ticaret A.Ş.
Murat BOLAT	İzmir Fırça Sanayi ve Ticaret A.Ş.
Suavi Reşit Buğra BABAN	Tacirler Yatırım Menkul Değerler A.Ş.
Saadet Ayça ATALAY	Tacirler Yatırım Menkul Değerler A.Ş.
Esra SARI	Tacirler Yatırım Menkul Değerler A.Ş.
Dursun SAPER	Tacirler Yatırım Menkul Değerler A.Ş.
Özge SAYAN	Tacirler Yatırım Menkul Değerler A.Ş.
Zeynep SESEL	Tacirler Yatırım Menkul Değerler A.Ş.
İsmail IŞIK	Görüş Bağımsız Denetim ve YMM A.Ş.

İZMİR FIRÇA SANAYİ VE TİCARET A.Ş.
M.Kemal Atatürk Blv. No:18 A.O.S.B. Çiğli İZMİR
Tel:0232 328 31 87 Fax:0232 328 32 20
ÇİĞLİ V.D. 484 082 88 55

TACİRLER YATIRIM MENKUL DEĞERLER A.Ş.
Ali Kemal Cad. Merkez B3 Blok 39 Etiler
Beşiktaş - İstanbul www.tacirler.com.tr
Tic.Sic.No:270[illegible] / Mersis 08[illegible]0900067
Boğaziçi Kurumlar V.D. 31[illegible] 6309

24.2. Dağıtım ve tahsis planı:

24.2.1. İhraççının bildiği ölçüde, ihraççının ana hissedarları veya yönetim kurulu üyeleri ile yönetimde söz sahibi kişilerin yapılacak halka arzda iştirak taahhüdünde bulunma niyetinin olup olmadığı veya herhangi bir kişinin halka arz edilecek payların yüzde beşinden fazlasına taahhütte bulunmaya niyetli olup olmadığına ilişkin bilgi:

Şirketin ana pay sahiplerinden Orhan DİLBEROĞLU ve Natan KOHEN tarafından; sahip oldukları paylar kapsamında rüçhan haklarının tamamını kullanılacağı ve yeni pay alma hakkı süreci ve payların Borsa'da halka arzından sonra kalan satılamayan kısmının tamamı için, payların Borsa'da satış süresinin bitişini takip eden 3 (üç) iş günü içinde Borsa'da halka arz edildiği iki günde oluşan ağırlıklı ortalama fiyatların ortalamasından az olmamak üzere (her halükarda nominal değerden aşağı olmamak üzere) bedellerini tam olarak ve nakden ödeyerek satın alınacağı taahhüt edilmiştir.

24.2.2. Talepte bulunan yatırımcılara, halka arzdan aldıkları kesinleşmiş pay miktarının bildirilme süreci hakkında bilgi:

Halka arzdan talepte bulunan yatırımcılar, halka arzdan aldıkları kesinleşmiş pay miktarlarını halka arzdan pay almak için başvurdukları aracı kurumdan öğrenebileceklerdir.

24.3. Payların fiyatının tespitine ilişkin bilgi

24.3.1. 1 TL nominal değerli bir payın satış fiyatı ile talepte bulunan yatırımcının katlanacağı maliyetler hakkında bilgi

Yapılacak sermaye artırımında yeni pay alma haklarının kullanımı 1 TL nominal değerli pay için 1 TL'den, yeni pay alma haklarının kullanımından sonra kalan paylar ise nominal değerden aşağı olmamak üzere Borsa Birincil Piyasa'da oluşacak fiyattan satılacaktır.

Talepte bulunan yatırımcılar başvurdukları aracı kurumun aracılık komisyonu, masraf, hizmet ücreti gibi ücretlendirmelerine tabi olacaktır. MKK tarafından aracı kuruluşlara tahakkuk ettirilen ve pay tutarı üzerinden hesaplanan hizmet bedeli aracı kurumların uygulamalarına istinaden yatırımcılardan tahsil edilebilir.

24.3.2. Halka arz fiyatının tespitinde kullanılan yöntemler ile satış fiyatının belirli olmaması durumunda halka arz fiyatının kamuya duyurulması süreci ile halka arz fiyatının veya fiyat tesptindeki kriterlerin belirlenmesinde kimin sorumlu olduğuna dair bilgi:

Yeni pay alma hakları 1,00 TL nominal değerli 1 pay için 1,00 TL üzerinden kullandırılacaktır.

Yeni pay alma haklarının kullanımından sonra kalan paylar ise nominal değerden aşağı olmamak üzere Borsa Birincil Piyasa'da oluşacak fiyattan halka arz edilecektir. Satışta, Sermaye Piyasası Kurulu'nun II-5.2 sayılı Sermaye Piyasası Araçlarının Satışı Tebliğinde yer alan "Borsa'da Satış" yöntemi kullanılacaktır.

Yeni pay alma haklarının kullandırılmasına izahnamenin ilanından itibaren en geç 10 (on) gün içinde başlanacaktır. Yeni pay alma haklarının kullanım süresi 15 gün olup, tasarruf sahiplerine satış süresi 2 (iki) iş günüdür. Tasarruf sahipleri için satış süresinin başlangıç ve bitiş tarihleri Tasarruf Sahiplerine Satış Duyurusu ile İhraççı'nın (www.izmirfirca.com.tr), KAP

İZMİR FIRÇA SANAYİ ve TİCARET A.Ş.
M.Kemal Atatürk Bulv. No:18 A.O.S.B. Çiğli/İZMİR
Tel:0 232 328 31 87 Fax:0232 328 32 20
ÇİĞLİ V.D. 484 082 83 55

TAÇİRLER YATIRIM MENKUL DEĞERLER A.Ş.
Nisbetiye Cad. Akmerkez B3 Blok K:9 Etiler
İstanbul
Mersis:0760 0900067

(www.kap.org.tr) ve yetkili kuruluşun (www.tacirler.com.tr) internet sitelerinde ilan edilecektir.

24.3.3. Yeni pay alma hakkı kısıtlanmışsa yeni pay alma hakkının kısıtlanmasından dolayı menfaat sağlayanlar hakkında bilgi:

Yeni pay alma hakları kısıtlanmamaktadır.

24.4. Aracılık Yüklenimi ve Halka Arza Aracılık

24.4.1. Halka arza aracılık edecek yetkili kuruluşlar hakkında bilgi:

Yeni pay alma haklarının kullanılmasından sonra kullanılmayan haklar karşılığı pay kalması durumunda kalan payların Borsa İstanbul'da satışını aracı kuruluş olarak Tacirler Yatırım Menkul Değerler A.Ş. gerçekleştirecektir.

Halka Arza Aracılık Eden Kuruluş	Tacirler Yatırım Menkul Değerler A.Ş.
Adresi	Akmerkez Nispetiye Cad. B3 Blok K:9 Etiler- İSTANBUL
Telefon	0(212) 355 46 46
Fax	0(212) 282 09 07
İnternet Adresi	www.tacirler.com.tr

24.4.2. Halka arzın yapılacağı ülkelerde yer alan saklama ve ödeme kuruluşlarının isimleri:

Payların ihraç ve satış işlemleri Türkiye Cumhuriyeti'nde gerçekleştirileceğinden, payların saklama, takas ve ödeme işlemleri Takasbank ve MKK tarafından gerçekleştirilecektir.

24.4.3. Aracılık türü hakkında bilgi:

			Yüklenimde Bulunulan Payların		Yüklenimde Bulunulmayan Payların	
Yetkili Kuruluş	**Oluşturulmuşsa Konsorsiyumdaki Pozisyonu**	**Aracılığın Türü**	**Nominal Değeri (TL)**	**Halka Arz Edilen Paylara Oranı (%)**	**Nominal Değeri (TL)**	**Halka Arz Edilen Paylara Oranı (%)**
Tacirler Yatırım Menkul Değerler A.Ş.	Yoktur	En İyi Gayret Aracılığı	Yoktur	Yoktur	59.062.500	100

24.4.4. Aracılık sözleşmesi hakkında bilgi

Yetkili Kuruluş olan Tacirler Yatırım ile İhraççı arasında 22.04.2024 tarihinde "Aracılık Sözleşmesi" imzalanmıştır. "En İyi Gayret Aracılığı" ile gerçekleştirilecek sermaye artırım süresi içerisinde ortaklarca kullanılmayan yeni pay alma hakları nedeniyle kalan payların Borsa Birincil Piyasa'da satışı Tacirler Yatırım tarafından yapılacaktır.

24.5. Halka arza ilişkin ilgili gerçek ve tüzel kişilerin menfaatleri:

Halka arzdan önemli tutarda menfaati olan gerçek veya tüzel kişi yoktur. Şirket özkaynak, ihraç ve halka arza aracılık hizmeti veren kuruluş Tacirler Yatırım ise hizmeti karşılığında aracılık komisyonu elde edecektir.

İZMİR FIRCA SANAYİ VE TİCARET A.Ş.
M.Kemal Atatürk Bl. No:18 A.O.S.B. Çiğli/İZMİR
Tel:0 232 328 31 87 Fax:0232 328 32 20
ÇİĞLİ V.D. 484 082 83 55

TACİRLER YATIRIM MENKUL DEĞERLER A.Ş.
Nispetiye Cad. Akmerkez B3 Blok K:9 Etiler
Beşiktaş - İstanbul
www.tacirler.com.tr
Mersis:0484630900067
Boğaziçi Kurumlar V.D. 506 8305

Tacirler Yatırım'ın sermaye artırımı nedeniyle elde edeceği komisyon hariç, doğrudan ya da dolaylı olarak sermaye artırımının başarısına bağlanmış bir ekonomik çıkarı bulunmamaktadır. Yetkili Kuruluş ile İhraççı'nın sermayesinin %5 ve daha fazlasına sahip olan pay sahipleriyle aralarında herhangi bir anlaşma bulunmamaktadır.

25. BORSADA İŞLEM GÖRMEYE İLİŞKİN BİLGİLER

25.1. Payların Borsada işlem görmesi için başvuru yapılıp yapılmadığı ve biliniyorsa en erken işlem görme tarihleri:

Şirket'in B grubu nama yazılı payları, Borsa İstanbul A.Ş. Ana Pazar'da "IZFAS" koduyla işlem görmektedir.

Şirket payları Borsa'da işlem gördüğü için sermaye artırımında ihraç edilen paylar (B grubu nama yazılı paylar) yeni pay alma haklarının kullanım süresi boyunca hak kullanım işleminin yapıldığı gün içerisinde MKK'da gerekli işlemlerin yapılmasını müteakip Borsa İstanbul'da işlem görmeye başlayacaktır.

A grubu nama yazılı paylar Borsa'da işlem görmeyecektir.

Payları Borsa kotunda bulunan ortaklıkların bedelli ve/veya bedelsiz sermaye artırımları nedeniyle ihraç edecekleri payları, sermaye artırımı sonucu oluşan yeni sermayenin Ticaret Sicili'ne tescil edilmesini takiben başka bir işlem ve karar tesis edilmesine gerek kalmaksızın Borsa kotuna alınır.

Halka arz edilecek payların Borsa'da işlem göreceği kesin tarih şimdiden bilinmemektedir.

25.2. İhraççının aynı grup paylarının borsaya kote olup olmadığına/borsada işlem görüp görmediğine veya bu hususlara ilişkin bir başvurusunun bulunup bulunmadığına ilişkin bilgi:

Şirket'in B grubu nama yazılı payları, Borsa İstanbul'da Ana Pazar'da "IZFAS" koduyla işlem görmektedir. İşbu izahname kapsamında ihraç edilecek A grubu nama yazılı paylar Borsa'da işlem görmeyecek olup, B grubu nama yazılı paylar ise Borsa'da işlem görecektir.

25.3. Borsada işlem görmesi amaçlanan paylarla eş zamanlı olarak;

- Söz konusu paylarla aynı grupta yer alanların tahsisli/nitelikli yatırımcılara satışa konu edilmesi veya satın alınmasının taahhüt edilmesi veya,

- İhraççının başka bir grup payının veya sermaye piyasası araçlarının tahsisli/nitelikli yatırımcılara satışa ya da halka arza konu edilmesi durumunda

bu işlemlerin mahiyeti ve bu işlemlerin ait olduğu sermaye piyasası araçlarının sayısı, nominal değeri ve özellikleri hakkında ayrıntılı bilgi:

Yoktur.

25.4. Piyasa yapıcı ve piyasa yapıcılığın esasları:

Yoktur.

İZMİR FIRÇA SANAYİ VE TİCARET A.Ş.
M.Kemal Atatürk Bl. No:18 A.O.S.B. Çiğli/İZMİR
Tel:0 232 328 31 87 Fax:0232 328 82 20
ÇİĞLİ V.D. 484 082 83 55

TAÇİRLER YATIRIM MENKUL DEĞERLER A.Ş.
Büyükdere Cad. Akmerkez B3 Blok K:9 Etiler
İstanbul
Tic.Sic.No:270946 / Mersis:0811...630900067
Boğaziçi Kurumlar...

26 MEVCUT PAYLARIN SATIŞINA İLİŞKİN BİLGİLER İLE TAAHHÜTLER

26.1. Paylarını halka arz edecek ortak/ortaklar hakkında bilgi:

Yoktur.

26.2. Paylarını halka arz edecek ortakların satışa sunduğu payların nominal değeri

Yoktur.

26.3. Halka arzdan sonra dolaşımdaki pay miktarının artırılmamasına ilişkin taahhütler:

a) İhraççı tarafından verilen taahhüt:

Yoktur.

b) Ortaklar tarafından verilen taahhütler:

Yoktur.

c) Sermaye piyasası mevzuatı kapsamında verilen tahhütler:

Yoktur.

d) Yetkili kuruluşlar tarafından verilen taahhütler:

Yoktur.

e) Taahhütlerde yer alan diğer önemli husular:

Yoktur.

27. HALKA ARZ GELİRİ VE MALİYETLERİ

27.1. Halka arza ilişkin ihraççının elde edeceği net gelir ile katlanacağı tahmini toplam ve pay başına maliyet:

Şirket'in, 59.062.500 TL olan çıkarılmış sermayesi, 59.062.500 TL nakden (bedelli), 59.062.500 TL iç kaynaklardan (bedelsiz) karşılanmak üzere toplam 118.125.000 TL (%200) artırılarak 177.187.500 TL'ye çıkarılacaktır.

Tahmini Maliyet	**TL**
SPK Kurul Kayıt Ücreti (Payların İhraç Değeri Üzerinden)	118.125
BİAŞ Kayıt Ücreti (%0,03+BSMV)	18.605
MKK İhraççı Hizmet Bedeli (%0,005, üst limit 293.351 TL+BSMV)	3.101
Rekabet Kurumu (%0,04)	23.625
Aracılık Komisyonu (BSMV Dahil)	630.000
İlan, Tescil ve Diğer	6.545
Toplam	**800.000**
1 TL Nominal Değerli Payların Toplamı	**59.062.500**
Pay Başına Maliyet	**0,014**

Bedelli sermaye artırımından elde edilecek brüt gelir 59.062.500 TL olacaktır. Bedelli sermaye artışı için ihraç edilecek payların satışından elde edilmesi beklenen brüt nakit gelirinin 59.062.500 TL bedelli sermaye artırımı tahmini ihraç maliyetinin 800.000 TL olması

İZMİR ÇİRÇA SANAYİ VE TİCARET A.Ş.
M.Kemal Atatürk Blv.No:18 A.O.S.B. Çiğli/İZMİR
Tel:0 232 328 31 87 Fax:0232 328 32 20
ÇİĞLİ V.D. 484 082 63 55

TAÇİRLER YATIRIM MENKUL DEĞERLER A.Ş.
Tic.Sic.No:270046 / Mersis:0
Boğaziçi Kurumlar V.D.

öngörülmektedir. Bu durumda ihraç ve halka arz edilecek pay başına düşen maliyet 0,014 TL'dir. Ortaklığın ihraç ve halka arzdan elde edeceği net gelirin 58.262.500 TL olacağı tahmin edilmektedir.

27.2. Halka arzın gerekçesi ve halka arz gelirlerinin kullanım yerleri:

Şirket'in 180.000.000 TL olan kayıtlı sermaye tavanı içerisinde, 59.062.500 TL olan çıkarılmış sermayesi, 59.062.500 TL'lik kısmı nakden (bedelli), 59.062.500 TL'lik kısmı iç kaynaklardan (bedelsiz) olmak üzere toplam 118.125.000 TL (%200) artırılarak 177.187.500 TL'ye çıkarılacaktır.

118.125.000 TL tutarındaki sermaye artışının 59.062.500 TL'si nakden (bedelli) yapılacak olup bedelli sermaye artırımından elde edilecek brüt 59.062.500 TL'den bedelli sermaye artırımının 800.000 TL tutarındaki tahmini masrafları çıkarıldıktan sonra kalan 58.262.500 TL tutarındaki kaynağın;

- 33.023.000 TL'si kredi kapatılmasında,
- 25.239.500 TL'si işletme sermayesi ihtiyacının finanse edilmesinde kullanılacaktır.

28. SULANMA ETKİSİ

28.1. Halka arzdan kaynaklanan sulanma etkisinin miktarı ve yüzdesi:

Mevvcut ortakların halka arzda yeni pay alma haklarını %100 oranında kullandıkları varsayımı ile sulanma etksinin miktarı ve yüzdesinin hesaplanmasına ilişkin olarak hazırlanmış olan çalışma aşağıda sunulmaktadır.

Bedelli Sermaye artırımı ile birlikte bedelsiz sermaye artırımı da gerçekleştirilecek olduğu için, yapılan hesaplamalarda halka arz öncesi ödenmiş sermaye bedelsiz sermaye artırım sonrası ulaşılacak ödenmiş sermaye olan 118.125.000 TL olarak kabul edilmiştir.

	Sermaye Artırım Öncesi	Sermaye Artırım Sonrası
		%100 Katılım
Artırım Öncesi Ana Ortaklığa Ait Özkaynaklar (Defter Değeri)*	130.940.489	130.940.489
Nakit Sermaye Artışı		59.062.500
Emisyon Primi		-
Sermaye Artırım Masrafları		800.000
Artırım Sonrası Ana Ortaklığa Ait ÖzKaynaklar (Defter Değeri)	130.940.489	189.202.989
Çıkarılmış Sermaye	118.125.000	177.187.500
Pay Başına Defter Değeri (1 TL nominal değerli pay başına karşılık gelen)	1,10849	1,06781
Mevcut Ortaklar için Sulanma Etkisi (TL)		-0,04068
Mevcut Ortaklar için Sulanma Etkisi (%)		-%3,6697

*31.12.2023 tarihli Ana Ortaklığa Ait Özkaynaklar (Defter Değeri)

İZMİR KROM SANAYİ ve TİCARET A.Ş.
M.Kemal Atatürk Bulv. No:18 A.O.S.B. Çiğli/İZMİR
Tel:0 232 328 31 87 Fax:0232 328 32 20
ÇİĞLİ V.D. 484 082 83 55

TACİRLER YATIRIM MENKUL DEĞERLER A.Ş.
Nispetiye Cad. Akmerkez B3 Blok Kat Etiler
Beşiktaş İstanbul
Ticaret Sic.No:270546 Mersis No:0150 6600 0067
Yetkili Kuruluşlar Yatırım Ortaklıkları

28.2. Mevcut hissedarların halka arzdan pay almamaları durumunda (yeni pay alma haklarını kullanmamaları durumunda) sulanma etkisinin tutarı ve yüzdesi:

Şirket öncelikle 59.062.500 TL çıkarılmış sermayesini 59.062.500 TLbedelsiz (%100) artırarak 118.125.000 TL'ye çıkaracaktır.

Şirket'in paylarının 25/06/2024 tarihli kapanış fiyatı 44,90 TL'dir. Bu fiyat ile önce bedelsiz sermaye artırımından sonra ulaşılacak 118.125.000 TL sermayeye göre düzeltilmiş fiyat 22,45 TL 44,90 TL/(118.125.000/59.062.500)) olmaktadır.

Bu fiyattan bedelli sermaye artırımına göre en yakın fiyat adımına yuvarlanmış düzeltilmiş fiyat 15,30 TL'dir. Bu fiyat 22,45 TL+1 TL *59.062.500 TL/118.125.000)/(177.187.500/118.125.000) olarak hesaplanmaktadır.

Şirketin pay sahiplerinden Orhan DİLBEROĞLU ve Natan KOHEN tarafından verilen taahhüt kapsamında rüçhan haklarınnı tamamını kullanacakları ve diğer pay sahiplerinin yeni pay alma haklarını kullanmayacakları varsayımı ve kalan payların Borsa İstanbul Birincil Piyasada düzeltilmiş fiyat olan 15,30 TL'den satıldığı varsayımı altında sulanma etkisniin miktarı ve yüzdesinin hesaplamasına ilişkin çalışma aşağıda sunulmaktadır.

	Sermaye Artırım Öncesi	**Sermaye Artırım Sonrası**
Artırım Öncesi Ana Ortaklığa Ait Özkaynaklar (Defter Değeri)*	130.940.489	130.940.489
Nakit Sermaye Artışı		59.062.500
Emisyon Primi		600.609.813
Sermaye Artırım Masrafları		800.000
Artırım Sonrası Ana Ortaklığa Ait ÖzKaynaklar (Defter Değeri)	130.940.489	789.812.802
Çıkarılmış Sermaye	118.125.000	177.187.500
Pay Başına Defter Değeri (1 TL nominal değerli pay başına karşılık gelen)	1,10849	4,45750
Mevcut Ortaklar için Sulanma Etkisi (TL) (Pozitif)		3,34901
Mevcut Ortaklar için Sulanma Etkisi (%) (Pozitif)		%302,123
Yeni Ortaklak İçin Sulanma Etkisi (TL)		-10,84250
Yeni Ortaklak İçin Sulanma Etkisi (%)		-%70,86603

**31.12.2023 sonu itiibarıyla Ana Ortaklığa Ait Özkaynaklar*

Hesaplamalar yukarıdaki varsayımlar ve veriler ışığında yapılmış olup Gerçek verilerin ortaya çıkmasından sonra yapılacak hesaplamalarda bazı farklılıklar olabilecektir.

İZMİR FIRÇA SANAYİ VE TİCARET A.Ş.
M.Kemal Ataturk Bly. No:18 A.O.S.B. Çiğli/İZMİR
Tel:0 232 328 31 87 Fax:0232 328 32 20
ÇİĞLİ V.D. 484 062 83 55

TACİRLER YATIRIM MENKUL DEĞERLER A.Ş.
Ataşehir Cad. Merkez B3 Blok K:9 Etiler
Tic.Sic.No:270947 Mersis:0015 0600900067
Boğaziçi Kurumlar V.D. 216 066 6309

29. UZMAN RAPORLARI VE ÜÇÜNCÜ KİŞİLERDEN ALINAN BİLGİLER

29.1. Halka arz sürecinde ihraççıya danışmanlık yapanlar hakkında bilgiler:

Halka arz sürecinde İhraççı ile imzalanan sermaye artırımı aracılık sözleşmesi çerçevesinde danışmanlık hizmeti veren yetkili kuruluş Tacirler Yatırım Menkul Değerler AŞ'dir.

29.2. Uzman ve bağımsız denetim raporları ile üçüncü kişilerden alınan bilgiler:

Bu izahname; sektör yayınlarından ve herkese açık diğer bilgi kaynaklarından elde edilmiş tarihsel pazar verilerine ve öngörülere yer vermektedir. İzahnamede bu üçüncü şahıs bilgilerinin kullanıldığı yerlerde, o bilgilerin kaynağı belirtilmiştir. Bu gibi üçüncü şahıs bilgilerinin izahnamede doğru bir biçimde aktarılmış olduğunu teyit ederiz. Bununla birlikte; sektör yayınlarında veya diğer herkese açık bilgi kaynaklarında üçüncü şahıslarca verilen bilgilerin güvenilir olduğu düşünülmekle birlikte, bağımsız bir doğrulama işleminden de geçirilmemiştir. İhraççı, bildiği ve ilgili üçüncü şahsın yayınladığı bilgilerden kanaat getirebildiği kadarıyla, açıklanan bilgileri yanlış ve yanıltıcı hale getirecek herhangi bir eksikliğin bulunmadığını ve söz konusu bilgilerin aynen alındığını beyan eder.

31.12.2021, 31.12.2022 ve 31.12.2023 tarihli karşılaştırmalı finansal tablolar ile bunlara ilişkin dipnotlar Görüş Bağımsız Denetim ve Yeminli Mali Müşavirlik A.Ş. tarafından denetlenmiş ve ilgili bağımsız denetim raporları hazırlanmıştır.

Finansal Tablo Dönemi	Bağımsız Denetim Kuruluşunun Ticaret Unvanı	Bağımsız Denetim Kuruluşunun Adresi	Bağımsız Denetim Kuruluşunun Sorumlu Ortak Denetçisinin Adı Soyadı	Görüş/Sonuç
1 Ocak-31 Aralık 2021	Görüş Bağımsız Denetim ve YMM A.Ş.	Gazi Bulvarı, No: 95, A Blok, Münir Birsel Plaza, Kat:7, Daire:13, Konak/İzmir	İsmail IŞIK, YMM	Olumlu
1 Ocak-31 Aralık 2022	Görüş Bağımsız Denetim ve YMM A.Ş.	Gazi Bulvarı, No: 95, A Blok, Münir Birsel Plaza, Kat:7, Daire:13, Konak/İzmir	İsmail IŞIK, YMM	Olumlu
1 Ocak-31 Aralık 2023	Görüş Bağımsız Denetim ve YMM A.Ş.	Gazi Bulvarı, No: 95, A Blok, Münir Birsel Plaza, Kat:7, Daire:13, Konak/İzmir	İsmail IŞIK, YMM	Olumlu

Bu izahnamede İhraççının içinde bulunduğu sektöre ilişkin olarak görüşleri sunulan uzman kişi veya kuruluşlar ile finansal tabloları denetleyen bağımsız denetim kuruluşlarının İhraççı ve/veya ilişkili şirketleri ile hiçbir ilişkisi olmadığı gibi İhraççı ve/veya ilişkili şirketleri tarafından ihraç edilen menkul kıymetlere veya bunları elde etme hakkı veren ya da taahhüt eden opsiyonlara sahip değildirler. Aynı kişiler, İhraççı tarafından daha önce istihdam edilmemişler ya da İhraççıdan herhangi bir ücret almamışlardır. İhraççının yönetim ve denetim organlarından herhangi birinde üye olmamışlardır. Ayrıca bu kişi veya kuruluşların (yetkili kuruluş olan Tacirler Yatırım Menkul Değerler A.Ş. dışındaki) sermaye artırımına aracılık eden yetkili kuruluş olan Tacirler Yatırım ile de herhangi bir bağlantıları bulunmamaktadır.

İZMİR FIRÇA SANAYİ ve TİCARET A.Ş.
M.Kemal Atatürk Blv. No:18 A.O.S.B. Çiğli/İZMİR
Tel:0 232 325 21 87 Fax:0232 328 32 20
ÇİĞLİ V.D. 484 082 83 55

TACİRLER YATIRIM MENKUL DEĞERLER A.Ş.
Nisbetiye Cad. Akmerkez B3 Blok K:9 Etiler
www.tacirler.com.tr
Mersis:0861003103900067
Boğaziçi Kurumlar V.D.

Faaliyet gösterilen sektörlere ilişkin veriler ve bilgiler resmi kurum ve kuruluşlar ile meslek örgütlerinin yayınlamış oldukları kamuya açık bilgilerden oluşmaktadır.

Kullanılan Uzman raporları şunlardır:

Faaliyet gösterilen sektörlere ilişkin veriler ve bilgiler resmi kurum ve kuruluşlar ile meslek örgütlerinin yayınlamış oldukları kamuya açık bilgilerden oluşmaktadır.

-TÜİK Verileri

-Türk Plastik Sanayicileri Araştırma Geliştirme ve Eğitim Vakfı Verileri,

Türkiye İstatistik Kurumu (TÜİK)

Türkiye İstatistik Kurumu (TÜİK)	
Adres	Devlet Mah., Necatibey Cad., No:114, 06420 Çankaya/Ankara
Telefon	+90 312 454 70 00
Web Sitesi	www.tuik.gov.tr

Türk Plastik Sanayicileri Araştırma Geliştirme ve Eğitim Vakfı	
Adres	Ofis Florya Plaza, Şenlikköy Mah., Eski Halkalı Cad., No: 3/8, Bakırköy/İstanbul
Telefon	+90 212 425 13 13
Web Sitesi	www.pagev.org

30. PAYLAR İLE İLGİLİ VERGİLENDİRME ESASLARI

Aşağıda özetlenmekte olan hususlar borsada işlem görecek Payların elde tutulması ve elden çıkarılması sırasında elde edilecek kazanç ve iratların vergilendirilmesi hakkında genel bir bilgi vermek amacıyla İşbu İzahname tarihinde yürürlükte bulunan vergi mevzuatı dikkate alınarak hazırlanmıştır. Özellikli durumlarda yatırımcıların vergi danışmanlarına danışması gerektiği önemle hatırlatılır. İşbu İzahname tarihi itibarıyla yürürlükte olan vergi mevzuatı ve vergi mevzuatının yorumlanma biçimi kapsamında verilen bilgilerin ileride değişebileceğinin hatta mevzuatın geriye yönelik olarak da değişebileceğinin göz önünde bulundurulması gerekmektedir.

30.1. Genel Bakış

30.1.1. Kişilerin Vergilendirilmesi

Gelir vergisi mevzuatı uyarınca, Türk hukukunda vergi mükelleflerinin yükümlülüklerini belirleyen iki çeşit veri mükellefiyet statüsü mevcuttur. Türkiye'de yerleşik bulunan (**Tam Mükellef**) kişiler ve kurumlar Türkiye içinde ve dışında elde ettikleri kazanç ve iratların tamamı üzerinden vergilendirilirler. Türkiye'de yerleşik bulunmayan (**Dar Mükellef**) kişiler ve kurumlar sadece Türkiye'de elde ettikleri kazanç ve iratlar üzerinden vergilendirilirler.

193 sayılı Gelir Vergisi Kanunu (**GVK**) uyarınca, bir gerçek kişinin Tam Mükellef olarak değerlendirilebilmesi için: (i) yerleşim yerinin 4721 sayılı Türk Medeni Kanunu hükümlerine

İZMİR FIRÇA
SANAYİ ve TİCARET A.Ş.
M.Kemal Atatürk Bl. No:18 A.O.S.B. Çiğli/İZMİR
Tel:0 232 328 31 87 Fax:0232 328 32 20
ÇİĞLİ V.D. 484 082 83 58

AÇIKLER
YATIRIM MENKUL DEĞERLER A.Ş.
Nisbetiye Cad. Merkez B3 Blok K:9 Etiler
www.acikler.com.tr
Tic.Sic.No:270946 Mersis:0700630900067
Boğaziçi Kurumlar V.D. 306 5305

uygun olarak Türkiye'de olması veya (ii) bir takvim yılı içerisinde Türkiye'de devamlı olarak altı aydan fazla oturması gerekmektedir. Buna ek olarak, (i) resmi dairelere; (ii) resmi müesseselere veya (iii) merkezi Türkiye'de bulunan teşekkül ve teşebbüslere bağlı olup adı geçen daire, müessese, teşekkül ve teşebbüslerin işleri dolayısıyla yabancı ülkelerde oturan Türk vatandaşları da Tam Mükellef yani sınırsız vergi yükümlüleri olarak değerlendirilmektedir. Dolayısıyla, Tam Mükellef olarak değerlendirilen söz konusu kişiler Türkiye içinde ve dışında elde ettikleri kazanç ve iratların tamamı üzerinden vergilendirilirler. Türk vergi mevzuatı çerçevesinde belirtilen bu şartlan sağlamayan bir gerçek kişi Dar Mükellef olarak değerlendirilir.

Paylara sahip olan kişilerin, söz konusu payların BİST'te elden çıkarılmasından kaynaklanan değer atış kazançları ve Paylar ile ilgili dağıtılan kâr paylarından elde etikleri menkul sermaye iratları, Türkiye'de elde edilmiş olarak kabul edilmektedir.

Kişilerin 2024 yılında elde ettikleri ücret gelirleri dışındaki gelirlerin vergilendirilmesinde aşağıda yer alan artan oranlı gelir vergisi tarifesi uygulanır.

Gelir Aralığı	**Gelir Vergisi Oranı (%)**
110.000 TL'ye kadar	15
230.000 TL'nin 110.000 TL'si için 16.500 TL, fazlası	20
580.000 TL'nin 230.000 TL'si için 40.500 TL (ücret gelirinde 870.000 TL'nin 230.000 TL'si için 40.500 TL), fazlası	27
3.000.000 TL'nin 580.000 TL'si için 135.000 TL (ücret gelirinde 3.000.000 TL'nin 870.000 TL'si için 213.300 TL), fazlası	35
3.000.000 TL'den fazlasının 3.000.000 TL'si için 982.000 TL (ücret gelirinde 3.000.000 TL'den fazlasının 3.000.000 TL'si için 958.800 TL), fazlası	40

30.1.2 Kurumların Vergilendirilmesi

5520 Sayılı Kurumlar Vergisi Kanunu'na (**KVK**) göre sermaye şirketleri, kooperatifler, iktisadî kamu kuruluşları, demek veya vakıflara ait iktisadî işlemler, iş ortaklıkların, kurum kazançları üzerinden kurumlar vergisine tabidirler. Kurumların kârı Vergi Usul Kanunu ve diğer Türk vergi mevzuat hükümlerine göre belirlenmektedir. 2024 yılına ait kurum kazançlarına uygulanacak olan kurumlar vergisi oranı %25'tir.

Ayrıca, 17 Kasım 2020'de Resmi Gazete'de yayımlanarak yürürlüğe giren 7256 sayılı Bazı Alacakların Yeniden Yapılandırılması ile Bazı Kanunlarda Değişiklik Yapılması Hakkında Kanun ile KVK'da değişiklik yapılarak, payları Borsa İstanbul Pay Piyasasında ilk defa işlem görmek üzere en az %20 oranında halka arz edilen kurumların (bankalar, finansal kiralama şirketleri, faktoring şirketleri, finansman şirketleri, ödeme ve elektronik para kuruluşları, yetkili döviz müesseseleri, varlık yönetim şirketleri, sermaye piyasası kurumlan ile sigorta ve

İZMİR TİCARET
SANAYİ ve TİCARET A.Ş.
M.Kemal Atatürk Blv. No:19 A.O.S.B. Çiğli/İZMİR
Tel:0 232 328 31 87 Fax:0232 328 32 20
ÇİĞLİ V.D. 48 1 082 88 55

TACİRLER
YATIRIM MENKUL DEĞERLER A.Ş.
Nisbetiye Cad. Akmerkez B3 Blok K:9 Etiler
Beşiktaş/İSTANBUL www.tacirler.com.tr
Vergi No:270946 Mersis No:0830500067
Sermaye Piyasası Kurulu ...

reasürans şirketleri ve emeklilik şirketleri hariç) paylarının ilk defa halka arz edildiği hesap döneminden başlamak üzere beş hesap dönemine ait kurum kazançlarına kurumlar vergisi oranının 2 (iki) puan indirimli olarak uygulanmasına hükmedilmiştir. İndirimden yararlanılan hesap dönemleri süresince şirketlerin bu halka açıklık oranını sağlayamaması halinde ise zamanında indirim sebebiyle tahakkuk ettirilmeyen vergiler vergi ziyaı cezası uygulanmaksızın gecikme faizi ile birlikte tahsil edilir.

KVK'nda tam ve dar mükellefiyet olmak üzere iki tür vergi mükellefiyeti tanımlanmıştır. KVK uyarınca, bir kurumun Tam Mükellef olarak değerlendirilebilmesi için: (i) kanuni merkezinin Türkiye'de bulunması veya (ii) kanuni merkezinin Türkiye dışında bulunmasına rağmen iş bakımından işlemlerin fiilen toplandığı ve yönetildiği merkez olan iş merkezinin Türkiye'de bulunması gerekmektedir. Türk vergi mevzuatı çerçevesinde belirtilen bu iki şartı sağlamayan bir kurum Dar Mükellef olarak değerlendirilir.

Tam mükellef kurumlar gerek Türkiye içinde gerekse Türkiye dışında elde etikleri kazançlarının tamamı üzerinden Türkiye'de vergilendirilirler. Dar mükellef kurumlar ise sadece Türkiye'de elde ettikleri kazançları üzerinden vergilendirilirler.

Dar mükellefiyete tabi kimseler bakımından menkul sermaye iratlarının Türkiye'de elde edilmiş olarak kabul edilebilmesi için sermayenin Türkiye'de yatırılmış olması gerekmektedir. Dar mükellefiyete tabi kimseler bakımından değer artış kazançlarının Türkiye'de elde edilmiş olarak kabul edilebilmesi için söz konusu değer artış kazancım doğuran işin veya muamelenin Türkiye'de ifa edilmesi veya Türkiye'de değerlendirilmesi gerekmektedir. "Türkiye'de değerlendirilmesi" ifadesinden ödemenin Türkiye'de yapılması veya ödeme yabancı bir ülkede yapılmış ise, Türkiye'de ödeyenin veya nam ve hesabına yapılanın ödeme hesaplarına intikal ettirilmesi veya kârından ayrılması gerektiği şeklinde anlaşılması gerekir.

30.2. Payların elden çıkarılması karşılığında sağlanan kazançların vergilendirilmesi

30.2.1 Borsada işlem gören payların vergilendirme esasları:

2006 ve 2025 yılları arasında Borsa'da işlem gören payların elden çıkarılması sonucu sağlanan değer artış kazançlarının vergilendirilmesi GVK'nun geçici 67. maddesi çerçevesinde gerçekleştirilmektedir. GVK'nun geçici 67. maddesi kapsamında değer artış kazançları, işlemlere aracılık eden bankalar ve aracı kurumlar ile saklayıcı kuruluşlar tarafından yapılan tevkifat ile vergilendirilmektedir. GVK'nun geçici 67. maddesinin yürürlük süresinin 31.12.2025 yılından sonraya uzatılmaması veya herhangi bir şekilde kapsamının vergi mevzuatına dâhil edilmemesi durumunda, 2025 yılından sonra aşağıda açıklandığı üzere (Bkz. 33.2.2 Genel Olarak Pay Alım Satım Kazançlarının Vergilendirilmesi (Yatırım Ortaklığı Payları Hariç), BİST'te işlem gören payların elden çıkarılmasından sağlanacak değer artış kazançları genel hükümler çerçevesinde vergilendirilecektir.

Diğerlerinin yanı sıra, BİST'te işlem gören paylarının alım satımına aracılık ettikleri yatırımcılar tarafından sağlanan gelirlerin vergilendirilmesinden yükümlü olan ve dolayısıyla vergi tevkifatını yapmakla sorumlu tutulan taraflar bankalar, aracı kurumlar ve saklayıcı kuruluşlardır. Bankalar, aracı kurumlar ve saklayıcı (saklamacı) kuruluşlar tevkifat yükümlülükleri tahtındaki ilgili vergi beyanlarını, üçer aylık dönemler itibarıyla beyan edeceklerdir. İstanbul Takas ve Saklama Bankası A.Ş. ile Merkezi Kayıt Kuruluşu A.Ş. dışında

İZMİRÇA
SANAYİ ve TİCARET A.Ş.
M.Kemal Atatürk Blv. No:18 A.O.S.B. Çiğli/İZMİR
Tel:0 232 328 31 87 Fax:0232 328 32 20
ÇİĞLİ V.D. 484 082 83 55

TACİRLER
YATIRIM MENKUL DEĞERLER A.Ş.
Nisbetiye Cad. Akmerkez B3 Blok K:9 Etiler
Beşiktaş - İstanbul www.tacirler.com.tr
Mersis:0 0 0 6 6 3 0 9 0 0 0 6 7

saklayıcı kuruluşlardan saklama hizmeti alan yatırımcıların işlemlerinde vergi tevkifatının yapılması esasen ilgili saklayıcı kuruluşun sorumluluğundadır.

BİST'te işlem gören bir payın başka bir banka veya aracı kuruma naklinin istenmesi halinde, nakli gerçekleştirecek banka veya aracı kurum nakli istenen kıymetle ilgili alış bedeli ve alış tarihini naklin yapılacağı kuruma bildirecektir. Bildirilecek tarih ve bedel, tevkifat matrahının tespitinde dikkate alınacaktır. Söz konusu paylarının bir başka kişi veya kurum adına nakledilmesi halinde alış bedelinin ve alış tarihinin T.C. Hazine ve Maliye Bakanlığı'na bildirilmesi gerekmektedir.

Saklayıcı kuruluşlar, bankalar ve aracı kurumlar tarafından yapılacak vergi tevkifatı oranı kanunen %15 olarak belirlenmiştir. Söz konusu tevkifat oranı bankalar, aracı kuruluşlar ve saklayıcı kuruluşlar tarafından aşağıda yer alan gelirler üzerinden uygulanır:

a. Bankalar ve aracı kurumların alım satımına aracılık ettikleri menkul kıymetler ile diğer sermaye piyasası araçlarının alış ve satış bedelleri arasındaki fark;

b. Alımına aracılık ettikleri menkul kıymet veya diğer sermaye piyasası araçlarının itfası halinde alış bedeli ile itfa bedeli arasındaki fark,

c. Bankalar ve aracı kurumların menkul kıymet veya diğer sermaye piyasası araçlarının tahsiline aracılık ettikleri dönemsel getirileri (herhangi bir menkul kıymet veya diğer sermaye piyasası aracına bağlı olmayan),

d. Aracılık ettikleri menkul kıymet veya diğer sermaye piyasası araçlarının ödünç işlemlerinden sağlanan gelirler.

Ancak, GVK ve 2012/3141 sayılı Bakanlar Kurulu Kararı (BKK) uyarınca, kanunen %15 olarak belirlenen tevkifat oranı: (i) paylara ve pay endekslerine dayalı olarak yapılan vadeli işlem ve opsiyon sözleşmeleri, BİST'te işlem gören aracı kuruluş varantları dâhil olmak üzere paylar (menkul kıymetler yatırım ortaklık paylan hariç) ve pay yoğun fonlarının katılma belgelerinden elde edilen (ii) KVK'nın 2. maddesinin 1. fıkrası kapsamındaki mükellefler ile münhasırın menkul kıymet ve diğer sermaye piyasası aracı getirileri ile değer artışı kazançları elde etmek ve bunlara bağlı haklan kullanmak amacıyla faaliyette bulunan mükelleflerden mevzuata uygun olarak kurulan yatırım fonları ve yatırım ortaklıklarıyla benzer nitelikte olduğu T.C. Hazine ve Maliye Bakanlığınca belirlenenler için %0; ve (iii) (ii) numaralı alt kırılımda belirtilen gerçek kişi ve kurumlar hariç olmak üzere, (i) numaralı alt kırılımda belirtilen dışında kalan kazançlar için %10 olarak uygulanır.

Yatırımcılar yukarıda belirtilen oranların ileride değişikliğe uyabileceğini göz önünde bulundurmalıdır.

Paylar değişik tarihlerde alındıktan sonra bir kısmının elden çıkarılması halinde tevkifat matahının tespitinde dikkate alınacak alış bedelinin belirlenmesinde ilk giren ilk çıkar metodu esas alınacaktır. Payların alımından önce elden çıkarması durumunda, elden çıkarma tarihinden sonra yapılan ilk alım işlemi esas alınarak söz konusu tutar üzerinden tevkifat yapılacak tutar tespit edilir. Aynı gün içinde birden fazla alım satım yapılması halinde o gün içindeki alış maliyetinin tespitinde ağırlıklı ortalama yöntemi uygulanabilecek, ancak tevkifatı matrahı ilk giren ilk çıkan yöntemine göre belirlenecektir. Alış ve satış işlemleri dolayısıyla ödenen

İZMİR TİCARET A.Ş.
M.Kemal Atatürk Bul. No:18 A.O.S.B. Çiğli/İZMİR
Tel:0 232 328 31 87 Fax:0232 328 32 20
ÇİĞLİ V.D. 484 082 83 55

TACİRLER
YATIRIM MENKUL DEĞERLER A.Ş.
Mahmutbey Mersis:0 530900067
Boğaziçi Kurumlar V.D.

komisyonlar ile banka ve sigorta muameleleri vergisi tevkifat matrahının tespitinde dikkate alınır.

T.C. Hazine ve Maliye Bakanlığı tarafından yayımlanan 282 Seri No'lu Gelir Vergisi Genel Tebliği uyarınca menkul kıymet ve diğer sermaye piyasası araçlarına ilişkin türler (i) sabit getirili menkul kıymetler; (ii) değişken getirili menkul kıymetler; (iii) diğer sermaye piyasası araçları ve (iv) yatırım fonlan katılma belgeleri ve yatırım ortaklıkları paylan olacak şekilde belirlenmiştir. Paylar ve pay endekslerine dayalı olarak yapılan vadeli işlem ve opsiyon sözleşmeleri, menkul kıymetin dâhil olduğu sınıf içinde değerlendirilecektir. Bu kapsamda pay ve pay endekslerine dayalı olarak yapılan vadeli işlem sözleşmeleri ile BİST'te işlem gören pay ve pay endekslerine dayalı olarak ihraç edilen aracı kuruluş varantları paylarının da dâhil olduğu değişken getirili menkul kıymetler sınıfı kapsamında değerlendirilecektir.

Üçer aylık dönem içerisinde, birden fazla pay ve aynı türden olduğu kabul edilen menkul kıymet alım satım işlemi yapılması halinde tevkifatın gerçekleştirilmesinde bu işlemler tek bir işlem olarak dikkate alınır. Pay ve aynı türden olduğu kabul edilen menkul kıymet alım satımından doğan zararlar takvim yılı aşılmamak kaydıyla izleyen üç aylık döneme devredilir ve takip eden dönemlerin tevkifat matahından mahsup edilir. Takvim yılının son üç aylık döneminde oluşan zarar tutarının izleyen döneme aktarılması mümkün değildir.

Tam mükellef kurumlara ait olup, BİST'te işlem gören ve bir yıldan fazla süreyle, Tam Mükellef ve Dar Mükellef pay sahipleri tarafından, elde tutulan payların elden çıkarılmasında tevkifat uygulanmaz.

Tevkifata tabi tutulan BİST'te işlem gören paylara ilişkin alım satım kazançları için gerçek kişilerce yıllık veya münferit beyanname verilmez. Söz konusu bu gelirler, diğer gelirler dolayısıyla verilecek yıllık beyannameye dâhil edilmez. Ticari faaliyet kapsamında elde edilen gelirler, mükelleflerin her türlü ticari ve sınai faaliyetlerinden elde ettikleri kazançları şeklinde tanımlanan ticari kazanç hükümleri çerçevesinde kazancın tespitinde dikkate alınır. Ticari kazancın elde edilmesi sırasında tevkif sureetiyle ödenmiş olan vergiler, GVK'nın ilgili hükümleri kapsamında tevkif edilen vergilerin taqbi olduğu hükümler çerçevesinde, tevkifata tabi kazançların beyan edildiği beyannamelerde hesaplanan vergiden mahsup edillir.

GVK'nun geçici 67. maddesi kapsamında tevkifata tâbi tutulan kazançlar için gerçek kişilerce yıllık veya münferit beyanname verilmez. Diğer gelirler dolayısıyla verilecek yıllık beyannameye bu gelirler dâhil edilmez. Söz konusu madde hükümleri uyarınca tevkifata tabi tutulsun tutulmasın dar mükellef gerçek kişi veya kurumlarca Hazine, 4749 sayılı Kanuna göre kurulan varlık kiralama şirketleri ve tam mükellef kurumlar tarafından yurtdışında ihraç edilen menkul kıymetlerden sağlanan kazanç ve iratlar için münferit veya özel beyanname verilmez.

Menkul kıymet ve sermaye piyasası araçlarının üçer aylık dönemler itibarıyla tevkifata tabi tutulacak alım satım kazançlarının tespitinde alım satım konusu işlemlerin (yukarıda belirtildiği üzere) aynı türden olmasına dikkat edilecektir. Kazançlar, bu türlere göre ayrı ayrı tespit edilip tevkifata tabi tutulacaktır.

GVK'nun geçici 67. maddesinin 5. fikrası uyarınca, gelir sahibinin gerçek veya tüzel kişi ya da Dar veya Tam Mükellef olması, vergi mükellefiyeti bulunup bulunmaması, vergiden muaf olup

İZMİR FIRCA
M.Kemal Atatürk Bl. No:18 A.O.S.B. Çiğli/İZMİR
Tel:0 232 328 31 87 Fax:0232 328 32 20
ÇİĞLİ V.D. 484 082 83 55

TACİRLER
YATIRIM MENKUL DEĞERLER A.Ş.
Mahmutbey Cad. Akmerkez B3 Blok K:9 Etiler
www.tacirler.com.tr
İstanbul
Ticaret Sic.No:270945 Mersis:0750066 0900067
Boğaziçi Kurumlar V.D. 445 008 5309

olmaması ve elde edilen kazancın vergiden istisna olup olmaması yukarıda ayrıntılan verilen vergilendirme uygulamasını etkilememektedir.

2006/10731 sayılı Bakanlar Kurulu Kararı, 2010/926 sayılı Bakanlar Kurulu Kararı ve 2012/3141 sayılı Bakanlar Kurulu Kararı uyarınca, halka arz tarihi itibarıyla tevkifat oranı Bakanlar Kurulu'nca %0 olarak belirlenmekle birlikte söz konusu oranın artırılması durumunda Dar Mükellefler açısından çifte vergilendime sorunu gündeme gelecektir. GVK'nun geçici 67. maddesinde düzenlenmiş olan tevkifat uygulamalarında, tevkifata konu geliri elde emiş olan kişinin mukim olduğu ülke ile yapılmış ve yürürlükte olan Çifte Vergilendirmeyi Önleme Anlaşması hükümleri önem arz etmektedir. Söz konusu anlaşma hükümleri, Türk vergi kanunlarından önce uygulanacaktır.

Dar Mükellef gerçek kişi ve kurumların, GVK'nun geçici 67. maddesi kapsamında Türkiye'deki finansal araçlara kendileri veya yurtdışındaki portföy yönetim şirketleri vasıtasıyla yatırım yapabilmeleri için vergi kimlik numarası almaları gerekmektedir.

Vergi kimlik numarası alınabilmesi için (i) Dar Mükellef gerçek kişilerin pasaportlarının noter onaylı bir örneği ya da vergi dairesi yetkililerince onaylanmak üzere, aslı ve fotokopisini, (ii) Dar Mükellef kurumların ise kendi ülkelerinde geçerli kuruluş belgesinin Türkiye'nin o ülkede bulunan temsilciliğince onaylı Türkçe bir örneğini veya yabancı dilde onaylı kuruluş belgesinin tercüme bürolarınca tercüme edilmiş Türkçe bir örneğini ilgili vergi dairesine ibraz etmeleri gerekmektedir. Kuzey Kıbrıs Türk Cumhuriyeti vatandaşları için nüfus cüzdanının ibrazı yeterli olacaktır.

Ayrıca, bankalar ve aracı kurumlar ile saklayıcı kuruluşlar kendilerine işlem yapmak için müracaat eden ancak vergi kimlik numarası ibraz edemeyen yabancı müşterileri için, toplu olarak vergi kimlik numarası alabilirler.

Çifte Vergilendirmeyi Önleme Anlaşmaları hükümlerinden yararlanılabilmesi için ise ilgili ülkenin yetkili makamları tarafından düzenlenerek imzalanmış mukimlik belgesinin aslının ve tercüme bürolarınca te dairesine, banka ve aracı kurumlar vasıtasıyla veya doğrudan ibraz edilmesi gerekmektedir. Bir takvim yılma ilişkin mukimlik belgesi izleyen yılın dördüncü ayına kadar geçerli olup, söz konusu belgenin her yıl yenilenmesi gerekmektedir.

Tevkifat uygulamasından önce mukimlik belgesinin ibraz edilmemesi halinde Çifte Vergilendirmeyi Önleme Anlaşması hükümleri dikkate alınmadan %15 (hâlihazırda 2012/3141 sayılı Bakanlar Kurulu Kararı uyarınca %0 oranında uygulanmaktadır) oranı uygulanmak suretiyle tevkifat yapılacaktır. Ancak bu durumda dahi sonradan söz konusu mukimlik belgesinin ibrazı ile Çifte Vergilendirmeyi Önleme Anlaşması hükümleri ve iç mevzuat hükümleri doğrultusunda yersiz olarak tevkif suretiyle alınan verginin iadesi talep edilebilecektir.

T.C. Hazine ve Maliye Bakanlığı gerekli gördüğü hallerde, Çifte Vergilendirmeyi Önleme Anlaşmaları hükümlerinden yararlanacak kişi ve kurumlardan, alım-satımım yaptıkları veya getirisini tahsil ettikleri Türk menkul kıymetleri bakımından, uygulanacak anlaşma hükümlerine göre gerçek hak sahibi (*benefical owner*) olduklarına dair ilgili ispat edici belgelerin ibrazım da isteyebilecektir. Bu belgeleri T.C. Hazine ve Maliye Bakanlığı'nın tayin edeceği sürede ibraz etmeyen veya bu belgeler ile veya başkaca bir suretle gerçek hak sahibi

İZMİR TİRİŞ
SANAYİ ve TİCARET A.Ş.
M.Kemal Atatürk Blv. No:18 A.O.S.B. Çiğli/İZMİR
Tel:0 232 328 31 87 Fax:0232 328 32 20
ÇİĞLİ V.D. 484 082 83 55

FACİR YATIRIM MENKUL DEĞERLER A.Ş.
Nispetiye Cad. Akmerkez B3 Blok K:9 Etiler
Beşiktaş/İSTANBUL
Ticaret Sicil No:217048 Mersis:0 [illegible] 0663090006 7
Boğaziçi Kurumlar V.D. [illegible] 5 006 6309

olmadığı tespit edilenler bakımından zamanında tahakkuk ve tahsil edilmeyen vergiler için vergi ziyaı doğmuş sayılacaktır. Türkiye Cumhuriyeti'nin bugüne kadar akdettiği anlaşmalar ve anlaşmaların Türkçe metinleri Gelir İdaresi Başkanlığı'nın www.gib.gov.tr web sayfasında yer almaktadır

30.2.2. Genel Olarak Pay Alım Satım Kazançlarının Vergilendirilmesi

Bu bölümde GVK'nın geçici 67. maddesinin dışında kalan durumlara ilişkin genel açıklamalar yer almaktadır.

30.2.2.1Gerçek Kişiler

30.2.2.1.1. Tam Mükellef Gerçek Kişiler

Pay alım satım kazançları, GVK'nun mükerrer 80. maddesi uyarınca gelir vergisine tabi olacaktır. Ancak anılan madde uyarınca, ivazsız olarak iktisap edilen hisse senetleri ile tam mükellef kurumlara ait olan ve 2 (iki) yıldan fazla süreyle elde tutulan hisse senetlerinin elden çıkarılması durumunda elde edilen kazançlar vergiye tabi olmayacaktır. Hisse senetlerinin elden çıkartılmasında da kamu menkul kıymetlerinin satışında olduğu gibi, GVK'nun mükerrer 81. maddesi uyarınca iktisap bedeli, elden çıkarıldığı ay hariç olmak üzere TÜİK tarafından belirlenen toptan eşya fiyat endeksindeki artış oranında artırılarak dikkate alınabilecektir. GVK'nun mükerrer 81. maddesi uyarınca mal ve hakların elden çıkarılmasında iktisap bedeli, elden çıkarılan mal ve hakların, elden çıkarıldığı ay hariç olmak üzere TÜİK tarafından belirlenen toptan eşya fiyat endeksindeki artış oranında artırılarak tespit edilir. Bu endekslemenin yapılabilmesi için artış oranının %10 veya üzerinde olması şarttır.

GVK'nun 86. maddesinin 1. fıkrasının (c) bendi uyarınca tam mükellef gerçek kişilerin tevkif sureti ile vergilendirilmiş menkul sermaye iratları GVK'nun 103. maddesinin ikinci gelir dilimindeki tutarı aşıyor ise (bu tutar 2024 yılı için 230.000 TL'dir) beyan edilmesi gerekir.**30.2.2.1.2. Dar Mükellef Gerçek Kişiler**

GVK'nun 86. maddesinin 2. fıkrası çerçevesinde dar mükellefiyette vergiye tabi gelirin tamamı, Türkiye'de tevkif suretiyle vergilendirilmiş olan ücretler, serbest meslek kazançları, menkul ve gayrimenkul sermaye iratları ile diğer kazanç ve iratlardan oluşuyorsa yıllık beyannameye tabi değildir. Dar Mükellef gerçek kişilerin tevkif sureti ile vergilendirilmemiş gelirleri mevcut ise, GVK'nun 101. maddesinin 2. fıkrası, menkul malların ve hakların elden çıkarılmasından doğan kazanç ve iratlarını mal ve hakların Türkiye'den elden çıkarıldığı yerin vergi dairesine münferit beyanname ile bildirmek zorundadırlar.

30.2.2.2 Kurumlar

30.2.2.2.1. Kurumlar Vergisi Mükelleflerinin Aktifine Kayıtlı Payların Elden çıkarılmasından Sağlanan Kazançlar

Ticari faaliyete bağlı olarak bünyesinde elde edilen alım satım kazançları ticari kazanç olarak beyan edilip vergilendirilecektir.

30.2.2.2.2. Tam Mükellef Kurumlar

Öte yandan, KVK'nun 5. maddesinin 1. fıkrası (e) bendi uyarınca kurumların aktiflerinde en az iki tam yıl süreyle yer alan iştirak hisselerinin satışından doğan kazancın %75'lik kısmı

İZMİR FIRÇA
SANAYİ ve TİCARET A.Ş.
M.Kemal Atatürk Blv. No:18 A.O.S.B. Çiğli/İZMİR
Tel:0232 328 31 87 Fax:0232 328 32 20
ÇİĞLİ V.D. 484 082 83 65

TACİRLER
YATIRIM MENKUL DEĞERLER A.Ş.
Büyükdere Cad. Aytarkez B3 Blok No:9 Etiler
Beşiktaş - İstanbul
Mersis: 0-5070-0000-0900087
Doğrudan Kurumlar V.D. 506 5309

kurumlar vergisinden istisna tutulmaktadır. Ancak bu istisnadan yararlanabilmek için satış kazancının satışın yapıldığı yılı izleyen 5. yılın sonuna kadar bilançonun pasifinde özel bir fon hesabında tutulması; satış bedelinin satışın yapıldığı yılı izleyen ikinci takvim yılı sonuna kadar tahsil edilmesi ve satışı yapan ve dolayısı ile istisnadan yararlanacak kurumun menkul kıymet ticaret ile uğraşmaması gerekmektedir.

Burada, söz konusu istisnanın amacı, kurumların bağlı değerlerinin ekonomik faaliliyetlerden daha etkin bir şekilde kullanılmasına olanak sağlanması ve kurumların mali bünyelerinin güçlendirilmesidir. Bu bağlamda, aranan şartlar bağlı değerlerin başka bir bağlı değere dönüşmüyor olması yer almaktadır.

İstisna edilen kazançtan beş yıl içinde sermayeye ilave dışında herhangi bir şekilde başka bir hesaba nakledilen veya işletmeden çekilen ya da dar mükellef kurumlarca ana merkeze aktarılan kısım için uygulanan istisna dolayısıyla zamanında tahakkuk ettirilmeyen vergiler zıyaa uğramış sayılır. Aynı süre içinde işletmenin tasfiyesi (KVK'ya göre yapılan devir ve bölünmeler hariç) halinde de bu hükümler uygulanır.

30.2.2.2.3. Dar Mükellef Kurumlar

Dar Mükellef kurum, Türkiye'de bir işyeri açmak suretiyle veya daimî temsilci vasıtasıyla devamlı menkul kıymet alım satım işi yapan kurum statüsünde ise alım sam kazançları ticari kazanç olarak vergiye tabi olacak vergileme Tam Mükellef kurumlarda olduğu şekilde gerçekleşecektir. Yukarıda belirtildiği üzere, devamlı olarak menkul kıymet ticaret ile uğraştıklarından %75'lik kurumlar vergisi istisnasından faydalanmaları mümkün değildir.

Türkiye'de bir işyeri açmadan veya daimî temsilci vasıtasıyla menkul kıymet alım satım kazancı elde eden Dar Mükellefler açısında da ilgili kazancın Türkiye'de vergilendirilmesi söz konusu olabilir. Dar Mükellef kurumların vergilendirilmesi açısından Türkiye'nin imzalamış olduğu yürürlükte bulunan Çifte Vergilendirmeyi Önleme Anlaşmalarının hükümleri önem arz etmektedir. Söz konusu anlaşma hükümleri, Türk vergi kanunlarından önce uygulanacaktır.

30.2.2.2.4. Yabancı Fon Kazançlarının ve Bu Fonların Portföy Yöneticiliğini Yapan Şirketlerin Vergisel Durumu

1 Ocak 2006 tarihinden itibaren SPK'nun düzenleme ve denetimine tabi fonlara benzer yabancı fonlar da sermaye şirketi sayılarak kurumlar vergisi mükellefi olacaklardır. KVK'na, 6322 sayılı Amme Alacaklarının Tahsil Usulü Hakkında Kanun ile Bazı Kanunlarda Değişiklik Yapılmasına Dair Kanun'un 35. maddesiyle, 15.06.2012 tarihinden itibaren yürürlüğe girmek üzere, "Yabancı fon kazançlarının vergilendirilmesi" başlıklı 5/A maddesi eklenmiştir. Bu maddede, yabancı fonlar ile bu fonların aracılık işlemlerini yürüten portföy yöneticiliği yetki belgesine sahip Tam Mükellef portföy yöneticisi şirketlerin vergisel durumları düzenlenmiştir.

KVK'nun 2. maddesinin 1. fikrasında belirtilen yabancı fonların, yöneticisi olan şirketler aracılığıyla organize bir borsada işlem görsün veya görmesin, her türlü menkul kıymet ve sermaye piyasası aracı; (ii) vadeli işlem ve opsiyon sözleşmesi; (iii) varant; (iv) döviz (v) emtiaya dayalı vadeli işlem ve opsiyon sözleşmesi; (vi) kredi ve benzeri finansal varlıklar; ve (vii) kıymetli maden borsalarında yapılan emtia işlemleri ile ilgili elde ettikleri kazançları için KVK'nun 5/A maddesinde sayılan şartların sağlanması durumunda; portföy yöneticisi şirketler,

İZMİR FIRÇA SANAYİ ve TİCARET A.Ş.
M.Kemal Atatürk Bv. No:18 A.O.S.B. Çiğli/İZMİR
Tel:0 232 328 31 87 Fax:0232 328 32 20
ÇİĞLİ V.D. 484 082 8355

TACİRLER
TARIM MENKUL DEĞERLER A.Ş.
Mithatpaşa Cad. Merkez Bayraklı K:9 Eğiler
Tic.Sic.No:270541 Mersis No:0606630900067
Boğaziçi Kurumlar V.D. 875 006 6309

bu fonların daimi temsilcisi sayılmayacak ve bunların iş yerleri de bu fonların iş yeri veya iş merkezi olarak kabul edilmeyecektir.

Dolayısıyla, yabancı fonların bu kapsamda elde ettikleri kazançları için beyanname verilmeyecek ve diğer kazançlar nedeniyle beyanname verilmesi halinde de bu kazançlar beyannameye dâhil edilmeyecektir.

Bu uygulamanın, yabancı fonların Türkiye kaynaklı gelirleri üzerinden yapılacak vergi kesintisine etkisi yoktur.

Türkiye'de bulunan, aktif büyüklüğünün %51'inden fazlası taşınmazlardan oluşan şirketlere ait paylar veya ortaklık payları veya bunlara ilişkin vadeli işlem ve opsiyon sözleşmeleri, elde edilen kazançlar bu uygulama kapsamında değerlendirilmeyecektir.

32.1. Paylara ilişkin kâr paylarının ve kâr payı avanslarının vergilendirilmesi

GVK'nun 94. maddesinin 1. fıkrasının 6. bendinin (b) bölümünde 4842 sayılı Bazı Kanunlarda Değişiklik Yapılması Hakkında Kanun ile yapılan değişiklikle, tevkifat, kârın dağıtılması aşamasına bırakılmıştır. Bu kapsamda GVK'nun 4842 sayılı Bazı Kanunlarda Değişiklik Yapılması Hakkında Kanun ile değişik 94. maddesinin 1. fıkrasının 6. bendinin (b) bölümü uyarınca, Tam Mükellef kurumlarca; (i) Tam Mükellef gerçek kişilere; (ü) gelir ve kurumlar vergisi mükellefiyeti olmayanlara; (iii) gelir ve kurumlar vergisinden muaf olanlara; (iv) Dar Mükellef gerçek kişilere; (v) Dar Mükellef kurumlara (Türkiye'de bir işyeri veya daimi temsilci aracılığıyla kâr payı elde edenler hariç); ve (v) gelir ve kurumlar vergisinden muaf olan Dar Mükelleflere dağıtılan kâr payları üzerinden 4936 sayılı Cumhurbaşkanı Kararı uyarınca %10 oranında tevkifat yapılacaktır (girişim sermayesi yatırım fonlan ve ortaklıkları için bu oran %0 oranında uygulanır). Tam Mükellef kurumlarca; (i) Tam Mükellefler kurumlara ve (ii) işyeri ve daimi temsilci vasıtasıyla faaliyette bulunan Dar Mükellef kurumlara dağıtılan kâr paylan tevkifata tabi değildir.

32.3.1. Gerçek Kişiler

32.3.1.1. Tam Mükellef Gerçek Kişiler

GVK'nun 22. maddesine 4842 sayılı Bazı Kanunlarda Değişiklik Yapılması Hakkında Kanun ileeklenen 2. fıkra hükmü uyarınca Tam Mükellef kurumlardan elde edilen, GVK'nun 75. maddesinin 2. fıkrasının (1), (2) ve (3) numaralı bentlerinde yazılı kâr paylarının yarısı gelir vergisinden müstesnadır. Kurumlar kâr payı dağıtırken, gelir vergisinden istisna edilen kısım olan yarısı (%50'si) dâhil olmak üzere dağıtılan kâr payının tamamı (%100'ü) üzerinden %15 oranında gelir vergisi tevkifatı yapmaktadırlar. Kâr payının yıllık vergi beyannamesinde beyan edilmesi halinde, söz konusu vergi tevkifatı yıllık vergi beyannamesinde hesaplanan gelir vergisi tutarından mahsup edilir. GVK'nun 86. maddesinin 1. fıkrasının (c) bendi uyarınca, tevkif yoluyla vergilendirilmiş bulunan ve gayrisafi tutarını; 2024 yılı için 230.000 TL'yi aşan ve tam mükellef kurumlardan elde edilen kâr payları için beyanname verilmesi gerekecektir.

Ayrıca, kârın sermayeye eklenmesi kâr dağıtımı sayılmaz.

Beyan edilen tutar hesaplanan gelir vergisinden kurum bünyesinde kârın dağıtımı aşamasında yapılan %10 oranındaki vergi kesintisinin tamamı (istisnaya tabi olan kısım dahil) mahsup edilecek olup mahsup sonrası kalan tutar genel hükümler çerçevesinde red ve iade edilecektir.

İZMİR PIRÇA
SANAYİ ve TİCARET A.Ş.
M.Kemal Atatürk Bl. No:16 A.O.S.B. Çiğli/İZMİR
Tel:0 232 328 31 87 Fax:0232 328 32 20
ÇİĞLİ V.D. 484 082 83 55

TACİRLER
YATIRIM MENKUL DEĞERLER A.Ş.
Nispetiye Cad. Merkez B. Blok K:9 Etiler
Boğaziçi Kurumlar V.D. 006 6309

Ayrıca, kârın sermayeye eklenmesi kâr dağıtımı sayılmaz. Kâr payı avansları da kâr payları ile aynı kapsamda vergilendirilmektedir.

32.3.1.1.Dar Mükellef Gerçek Kişiler

GVK'nun 94. maddesinin 6. fıkrasının (b) bendinin (ii) bölümü uyarınca, Tam Mükellef kurumlarca Dar Mükellef gerçek kişilere dağıtılan kâr payları üzerinden Cumhurbaşkanlığınca belirlenen oranlarda (bugün için bu oran %10'dur) tevkifat yapılacaktır. Türkiye'nin taraf olduğu bazı çifte vergilendirmeyi önleme anlaşmalarında daha düşük tevkifat oranları belirlenebilmektedir.

Dar Mükellef gerçek kişiler açısından kâr paylarının tevkifat suretiyle vergilendirmesi nihai vergileme olup, Dar Mükelleflerce bu gelirler için gelir vergisi beyannamesi verilmesine gerek bulunmamaktadır.

Diğer taraftan GVK'nun 101. maddesinin 5. fıkrası gereğince Dar Mükellef gerçek kişilerin vergisi tevkif suretiyle alınmamış menkul sermaye iratlarını, Türkiye'de elde edildiği yerin vergi dairesine münferit beyanname ile beyan etmeleri gerekmektedir.

32.3.2. Kurumlar

32.3.2.1. Tam Mükellef Kurumlar

Ticari faaliyete bağlı olarak ticari işletme bünyesinde elde edilmesi halinde tevkifat yapılmayacak söz konusu gelirler ticari kazanç olarak beyan edilecektir. KVK'nun 6. maddesinde kapsamındaki "safi kurum kazancı, GVK'nun ticari kazancı düzenleyen hükümlerine göre belirlenecektir. Kurumlar vergisi, mükelleflerin bir hesap dönemi içinde elde ettikleri safi kurum kazancı üzerinden %25 oranında uygulanır.

Ancak, KVK'nun 5. maddesinin (a) bendinin 1. bölümü uyarınca, Tam Mükellef başka bir kuruma iştirak nedeniyle elde edilen kâr paylan, yatırım fonlarının katılım belgeleri ile yatırım ortaklıklarının hisse senetlerinden elde edilen kâr paylan hariç, kurumlar vergisinden müstesnadır.

32.3.2.2. Dar Mükellef Kurumlar

KVK'nun 30. maddesinin 3. fıkrası uyarınca, tam mükellef kurumlarca Dar Mükellef kurumlara dağıtılan kâr payları üzerinden Cumhurbaşkanlığınca belirlenen oranlarda (bugün için bu oran %10'dur) tevkifat yapılacaktır. Türkiye'nin taraf olduğu bazı çifte vergilendirmeyi önleme anlaşmalarında daha düşük tevkifat oranları belirlenebilmektedir.

Dar Mükellef kurumların, Türkiye'de bir işyeri veya daimi temsilci aracılığı olmaksızın elde ettikleri kâr payları için tevkifat suretiyle vergilendirme nihai vergileme olup, Dar Mükelleflerin bu gelirler için Türkiye'de beyanname vermelerine gerek bulunmamaktadır.

31. İHRAÇÇI VEYA HALKA ARZ EDEN TARAFINDAN VERİLEN İZİN HAKKINDA BİLGİ

31.1. İhraççı veya halka arz eden tarafından izahnamenin kullanılmasına ilişkin verilen izin ve izin verilen herhangi bir yetkili kuruluşun payların sonradan tekrar satışına dair kullandığı izahnamenin içeriğinden de ilgili kişilerin sorumlu olmayı kabul ettiklerine dair beyanları:

Yoktur.

31.2. İzahnamenin kullanımına izin verilen süre hakkında bilgi:

Yoktur.

31.3. Payların yetkili kuruluşlarca sonradan tekrar satışa sunulabileceği dönem hakkında bilgi:

Yoktur.

31.4. Payların yetkili kuruluşlarca sonradan tekrar satışa sunulması kapsamında izahnamenin kullanılabileceği ülkeler hakkında bilgi:

Yoktur.

31.5. İzahname kullanım izninin verilmesinin şartı olan diğer açık ve objektif koşullar hakkında bilgi:

Yoktur.

31.6. Yetkili kuruluşlarca payların sonradan tekrar satışının gerçekleştirilmesi durumunda, satışın koşullarına ilişkin bilgilerin yetkili kuruluş tarafından satış esnasında yatırımcılara sunulacağına dair koyu harflerle yazılmış uyarı notu:

Yoktur.

31A İZAHNAME KULLANIM İZNİNİN BELİRLENEN BİR VEYA DAHA FAZLA YETKİLİ KURULUŞA VERİLMESİ DURUMUNDA VERİLECEK İLAVE BİLGİLER

33A.1 İzahname kullanım izni verilen yetkili kuruluşların listesi ve kimlik bilgileri (ticaret unvanları ve adresleri):

Yoktur.

31A.2 İzahname, arz programı izahnamesi veya arz programı sirküleri onay tarihi itibariyle yetkili kuruluşlara dair belli olmayan yeni bilgilerin kamuya nasıl duyurulacağı ve ilgili bilgiye nereden ulaşılabileceği hakkında açıklama:

Yoktur.

31B İZAHNAME KULLANIM İZNİNİN TÜM YETKİLİ KURULUŞA VERİLMESİ DURUMUNDA VERİLECEK İLAVE BİLGİLER

İzahnameyi kullanacak her bir yetkili kuruluşun kendi internet sitelerinde izahnameyi verilen izin ve koşullar dahilinde kullandıklarına dair beyanlarına yer vermeleri gerektiğine dair koyu harflerle yazılmış uyarı:

Yoktur.

32. İNCELEMEYE AÇIK BELGELER

Aşağıdaki belgeler Mustafa Kemal Atatürk Bulvarı, No:18, Atatürk Organize Sanayi Bölgesi, Çiğli/İzmir adresindeki ihraççının merkezi ve başvuru yerleri ile ihraççının internet sitesi (www.izmirfirca.com.tr) ile Kamuyu Aydınlatma Platformunda (KAP) (www.kap.org.tr) tasarruf sahiplerinin incelemesine açık tutulmaktadır:

1) İzahnamede yer alan bilgilerin dayanağını oluşturan her türlü rapor ya da belge ile değerleme ve görüşler

a. Esas sözleşme

b. Yıllık Finansal Tablolar ve Bağımsız Denetim Raporları

c. Faaliyet Raporları

d. Yönetim Kurulu Kararları

e. Ticaret Sicil Gazeteleri

f. Yönetim Kurulu Komiteleri ve Çalışma Esasları

g. Özel Durum Açıklamaları

h. Kar Dağıtım Politikası

i. Genel Kurul Gündemleri, Bilgilendirme Dokümanları, Toplantı Tutanakları

j. Kurumsal Yönetim Uyum Raporları

k. Genel Kurul İç Yönergesi

2) İhraççının izahnamede yer alması gereken finansal tabloları

Finansal Tablo Dönemi	İlan Tarihi (KAP)
01 Ocak 2021 – 31 Aralık 2021	23.02.2022
01 Ocak 2022 – 31 Aralık 2022	08.03.2023
01 Ocak 2023 – 31 Aralık 2023	19.03.2024

İZMİR FIRÇA SANAYİ VE TİCARET A.Ş.
M.Kemal Atatürk Bl. No:18 A.O.S.B. Çiğli/İZMİR
Tel:0 232 328 31 87 Fax:0232 328 32 20
ÇİĞLİ V.D. 484 082 83 55

TACİRLER YATIRIM MENKUL DEĞERLER A.Ş
Nispetiye Cad. Akmerkez B3 Blok K:9 Etiler
Beşiktaş / İstanbul www.tacirler.com.tr
Tic. Sic. No: 1[illegible] Mersis:0[illegible]
Boğaziçi Kurumlar V.D. 315 [illegible]

33. EKLER

Ek1: Sermaye Artırımından Sağlanacak Fonların Kullanım Yeri Raporu

Ek2: Bağımsız Denetim Raporunu Hazırlayan Kuruluş Beyanları

Ek3: Orhan DİLBEROĞLU ve Natan KOHEN'in Satın Alma Taahhütnamesi

EK 4: Şirket İç Yönergesi

EK 5: Şirket Esas Sözleşmesi

İZMİR FIRÇA SANAYİ VE TİCARET A.Ş.
M.Kemal Atatürk Bl.V No:18 A.O.S.B. Çiğli/İZMİR
Tel:0 232 328 31 97 Fax:0232 328 32 20
ÇİĞLİ V.D. 484 082 83 58

TAÇİRLER YATIRIM MENKUL DEĞERLER A.Ş.
Nispetiye Cad. Akmerkez B3 Blok Kat: Etile
Beşiktaş İstanbul www.tacirler.com.tr
Ticaret Sicil No:270 Mersis 06 50 0 200 006
Boğaziçi Kurumlar V.D. 305 5305